

# AKITA BANK REPORT 2021



秋田銀行ディスクロージャー誌 <資料編>

---

## 経営理念

---

「地域とともに歩み、地域の発展とともに栄える」という  
「地域共栄」の経営理念のもと、地域の金融ニーズに応える  
総合金融サービス業に徹してまいります。



---

|                    |   |
|--------------------|---|
| 名 称                | 株式会社 秋田銀行<br>The Akita Bank,Ltd.            |
| 本店所在地              | 秋田県秋田市山王三丁目2番1号                             |
| 創 業                | 1879年1月                                     |
| 総 資 産              | 3兆4,807億円                                   |
| 預金・譲渡性預金           | 2兆9,892億円                                   |
| 貸 出 金              | 1兆8,394億円                                   |
| 資 本 金              | 141億円                                       |
| 発行済株式数             | 18,093千株                                    |
| 自己資本比率             | 11.62%(国内基準)                                |
| 長 期 格 付            | A+(JCR)                                     |
| 従 業 員 数            | 1,306名(取締役を兼務<br>していない執行役員を含む。)             |
| 店 舗 数              | 本支店・出張所98か所<br>(秋田県内80、秋田県外17、<br>インターネット1) |
| 現金自動設備<br>(CD・ATM) | 248か所<br>(店舗内88、店舗外出張所160)                  |
| 上場証券取引所            | 東京証券取引所(証券コード8343)                          |

# AKITA BANK REPORT 2021 資料編 CONTENTS

|                            |           |
|----------------------------|-----------|
| <b>秋田銀行の概要</b>             | <b>2</b>  |
| 組織図                        | 2         |
| 役員一覧                       | 3         |
| 業務一覧                       | 4         |
| 資本・株式の状況                   | 5         |
| 沿革                         | 6         |
| 秋田銀行グループの状況                | 7         |
| コーポレート・ガバナンスの強化            | 8         |
| リスク管理態勢および危機管理態勢の強化        | 10        |
| 社会的責任への取り組み                | 13        |
| 中小企業の経営支援および地域の活性化に関する取り組み | 17        |
| 秋田銀行グループ サステナビリティ経営への取り組み  | 23        |
| 店舗ネットワーク                   | 24        |
| 店舗配置図                      | 26        |
| <b>財務データ</b>               | <b>28</b> |
| 連結情報                       |           |
| 営業の概況（連結）                  | 28        |
| 主要な経営指標等の推移（連結）            | 29        |
| 連結財務諸表                     | 30        |
| セグメント情報                    | 39        |
| 単体情報                       |           |
| 営業の概況（単体）                  | 42        |
| 主要な経営指標等の推移（単体）            | 42        |
| 財務諸表                       | 43        |
| 損益の状況等                     | 49        |
| 預金業務                       | 52        |
| 融資業務                       | 53        |
| 証券業務                       | 55        |
| 国際・為替業務                    | 56        |
| 時価情報                       | 57        |
| デリバティブ取引情報                 | 59        |
| オフ・バランス取引                  | 61        |
| 経営効率                       | 61        |
| 自己資本の充実の状況等                | 62        |
| 自己資本の構成に関する開示事項（連結）        | 62        |
| 定性的な開示項目（連結・単体）            | 63        |
| 定量的な開示項目（連結）               | 68        |
| 自己資本の構成に関する開示事項（単体）        | 75        |
| 定量的な開示項目（単体）               | 76        |
| 報酬等に関する開示事項                | 83        |
| 開示項目一覧                     | 84        |

# 組織図

(2021年6月30日現在)

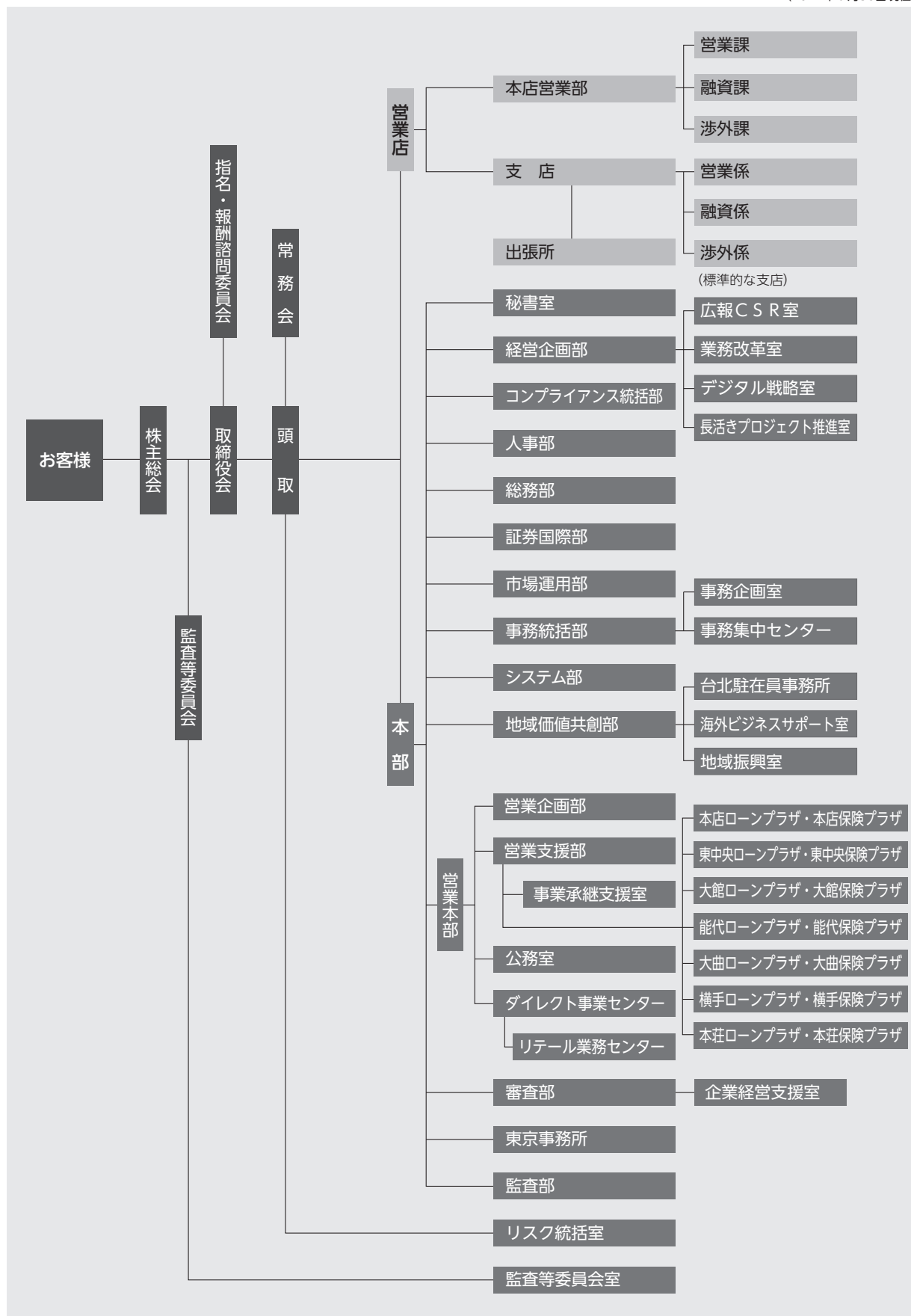

# 役員一覧

## 役員

(2021年6月30日現在)

|                                |                 |                |                 |                 |
|--------------------------------|-----------------|----------------|-----------------|-----------------|
| 取締役頭取<br>(代表取締役)               | あら<br><b>新</b>  | や<br><b>谷</b>  | あき<br><b>明</b>  | ひろ<br><b>弘</b>  |
| 取締役常務執行役員<br>(営業本部長)           | つち<br><b>土</b>  | や<br><b>谷</b>  | まさ<br><b>真</b>  | と<br><b>人</b>   |
| 取締役常務執行役員                      | みな<br><b>皆</b>  | かわ<br><b>川</b> |                 | つよし<br><b>剛</b> |
| 取締役常務執行役員                      | み<br><b>三</b>   | うら<br><b>浦</b> | ひろ<br><b>寛</b>  | よし<br><b>剛</b>  |
| 取締役常務執行役員<br>(経営企画部長兼デジタル戦略室長) | あし<br><b>芦</b>  | だ<br><b>田</b>  | こう<br><b>晃</b>  | すけ<br><b>輔</b>  |
| 取締役                            | つじ<br><b>辻</b>  |                | よし<br><b>良</b>  | ゆき<br><b>之</b>  |
| 取締役                            | さかき<br><b>榊</b> |                | じゅん<br><b>純</b> | いち<br><b>一</b>  |

(注) 取締役辻良之氏、榊純一氏、中田直文氏、柿崎環氏、諸橋正弘氏、小林憲一氏および面山恭子氏は、会社法第2条第15号に定める社外取締役であります。

|  |                |                |                 |                 |
|--|----------------|----------------|-----------------|-----------------|
| 常務執行役員<br>(地域価値共創部長)                     | み<br><b>三</b>  | うら<br><b>浦</b> |                 | ちから<br><b>力</b> |
| 執行役員<br>(事務統括部長)                         | しん<br><b>進</b> | どう<br><b>藤</b> | れい<br><b>礼</b>  | せい<br><b>誠</b>  |
| 執行役員<br>(能代支店長)                          | なか<br><b>中</b> | やま<br><b>山</b> |                 | さとる<br><b>悟</b> |
| 執行役員<br>(東京支店長兼東京事務所長)                   | く<br><b>工</b>  | どう<br><b>藤</b> | じゅう<br><b>重</b> | しん<br><b>信</b>  |
| 執行役員<br>(大曲支店長兼角間川支店長兼<br>営業支援部大曲プラザ統括長) | たて<br><b>館</b> | おか<br><b>岡</b> |                 | あらた<br><b>新</b> |

|                |                 |                 |                 |                 |
|----------------|-----------------|-----------------|-----------------|-----------------|
| 取締役            | なか<br><b>中</b>  | た<br><b>田</b>   | なお<br><b>直</b>  | ふみ<br><b>文</b>  |
| 取締役            | かき<br><b>柿</b>  | ざき<br><b>崎</b>  |                 | たまき<br><b>環</b> |
| 取締役<br>(監査等委員) | さ<br><b>佐</b>   | とう<br><b>藤</b>  | まさ<br><b>雅</b>  | ひこ<br><b>彦</b>  |
| 取締役<br>(監査等委員) | もろ<br><b>諸</b>  | はし<br><b>橋</b>  | まさ<br><b>正</b>  | ひろ<br><b>弘</b>  |
| 取締役<br>(監査等委員) | こ<br><b>小</b>   | ばやし<br><b>林</b> | けん<br><b>憲</b>  | いち<br><b>一</b>  |
| 取締役<br>(監査等委員) | おもて<br><b>面</b> | やま<br><b>山</b>  | きょう<br><b>恭</b> | こ<br><b>子</b>   |

|                            |                 |                |                |                 |
|----------------------------|-----------------|----------------|----------------|-----------------|
| 執行役員<br>(審査部長兼企業経営支援室長)    | はやし<br><b>林</b> | ぐち<br><b>口</b> | てつ<br><b>哲</b> | や<br><b>也</b>   |
| 執行役員<br>(大館・比内エリア統括大館支店長)  | しん<br><b>進</b>  | どう<br><b>藤</b> |                | すすむ<br><b>進</b> |
| 執行役員<br>(本店・八橋エリア統括本店営業部長) | ほ<br><b>保</b>   | さか<br><b>坂</b> | ひで<br><b>英</b> | あき<br><b>明</b>  |
| 執行役員<br>(人事部長)             | はら<br><b>原</b>  | おか<br><b>岡</b> | まさ<br><b>正</b> | ひろ<br><b>博</b>  |

# 業務一覧

(2021年6月30日現在)

## 預金業務

### ●預金等

当座預金、普通預金、決済用普通預金、貯蓄預金、通知預金、定期預金、別段預金、納税準備預金、外貨預金等を取り扱っております。

### ●譲渡性預金

譲渡可能な定期預金を取り扱っております。

## 貸出業務

### ●貸付

手形貸付、証書貸付および当座貸越を取り扱っております。

### ●手形の割引

銀行引受手形、商業手形および荷付為替手形の割引を取り扱っております。

## 商品有価証券売買業務

国債等公共債の売買業務を行っております。

## 証券仲介業務

証券口座の開設や債券、株式の売買の媒介等を行っております。

## 有価証券投資業務

預金の支払準備および資金運用のため国債、地方債、社債、株式、その他の証券に投資しております。

## 内国為替業務

送金為替、振込および代金取立等を取り扱っております。

## 外国為替業務

輸出、輸入および外国送金その他外国為替に関する各種業務を行っております。

## 社債受託および登録業務

担保附社債信託法による社債の受託業務、公社債の募集受託および登録に関する業務を行っております。

## 金利先渡取引業務

金利先渡取引業務を行っております。

## 附帯業務

### ●代理業務

- ・日本銀行代理店、日本銀行歳入代理店および国債代理店業務
- ・地方公共団体の公金取扱業務
- ・中小企業退職金共済事業団等の代理店業務
- ・株式払込金の受入代理業務および株式配当金、公社債元利金の支払代理業務
- ・日本政策金融公庫等の代理貸付業務
- ・信託代理店業務
- ・損害保険代理店業務
- ・生命保険代理店業務

### ●保護預りおよび貸金庫業務

### ●有価証券の貸付

### ●債務の保証（支払承諾）

### ●公共債の引受

### ●国債等公共債および証券投資信託の窓口販売

### ●コマーシャル・ペーパー等の取扱い

### ●確定拠出年金の運営管理業務

### ●クレジットカード業務

# 資本・株式の状況

## 資本金の推移

(単位：百万円)

|        | 2019年3月31日 | 2020年3月31日 | 2021年3月31日 |
|--------|------------|------------|------------|
| 増資額    | —          | —          | —          |
| 増資後資本金 | 14,100     | 14,100     | 14,100     |
| 摘要     | /          | /          | /          |

## 大株主の状況

(2021年3月31日現在)

| 氏名又は名称  | 所有株式数   | 発行済株式総数に対する所有株式数の割合 |
|---|---------|---------------------|
| 日本マスタートラスト信託銀行株式会社 (信託口)  | 839千株   | 4.64%               |
| 明治安田生命保険相互会社  | 804     | 4.44                |
| 秋田銀行職員持株会   | 694     | 3.83                |
| 株式会社日本カस्टディ銀行 (信託口)  | 661     | 3.65                |
| 日本生命保険相互会社  | 625     | 3.45                |
| 損害保険ジャパン株式会社  | 359     | 1.98                |
| 住友生命保険相互会社  | 344     | 1.90                |
| BBH BOSTON FOR NOMURA JAPAN<br>SMALLER CAPITALIZATION FUND 620065<br>(常任代理人 株式会社みずほ銀行決済営業部) | 337     | 1.86                |
| SMB C日興証券株式会社   | 282     | 1.56                |
| 清水建設株式会社  | 229     | 1.26                |
| 合計  | 5,177千株 | 28.61%              |

(注) 野村証券株式会社から、野村証券株式会社他1社を共同保有者として、2020年10月15日現在の保有株式を記載した2020年10月20日付大量保有報告書(変更報告書)が関東財務局長に提出されておりますが、当行として2021年3月31日現在における実質所有株式数の確認ができませんので、株主名簿上の所有株式を上記大株主の状況に記載しております。なお、同社の大量保有報告書(変更報告書)の主な内容は以下のとおりであります。

| 氏名又は名称           | 所有株式数 | 発行済株式総数に対する所有株式数の割合 |
|------------------|-------|---------------------|
| 野村証券株式会社         | 25千株  | 0.14%               |
| 野村アセットマネジメント株式会社 | 881   | 4.87                |

## 株式の所有者別内訳

(2021年3月31日現在)

|             | 株主数   | 所有株式数                       | 割合     |
|-------------|-------|-----------------------------|--------|
| 政府および地方公共団体 | 1人    | 3単元                         | 0.00%  |
| 金融機関        | 39    | 69,800                      | 38.91  |
| 金融商品取引業者    | 29    | 5,197                       | 2.90   |
| その他の法人      | 639   | 29,545                      | 16.47  |
| 外国法人等       | 個人以外  | 17,732                      | 9.89   |
|             | 個人    | 1                           | 0.00   |
| 個人その他       | 6,621 | 57,092                      | 31.83  |
| 合計          | 7,418 | 179,370                     | 100.00 |
| 単元未満株式の状況   | —     | (注) 1単元の株式数100株<br>156,643株 | —      |

(注) 自己株式141,595株は「個人その他」に1,415単元、「単元未満株式の状況」に95株含まれております。

# 沿革

|          |                             |          |                                  |
|----------|-----------------------------|----------|----------------------------------|
| 1879年1月  | 第四十八国立銀行開業                  | 2005年4月  | 証券仲介業務開始                         |
| 1896年5月  | 旧秋田銀行開業                     | 12月      | 大曲南支店を大曲支店に統合                    |
| 1898年1月  | 第四十八銀行発足(第四十八国立銀行の普通銀行への転換) |          | 大曲支店に個人ローンセンターを新設                |
| 1931年2月  | 福島県進出(2月郡山支店、11月福島支店開設)     | 2007年2月  | 大館西支店に個人ローンセンターを新設               |
| 1941年10月 | 新秋田銀行誕生(旧秋田、第四十八、湯沢合併)      | 4月       | 生体認証機能付ICキャッシュカードの発行             |
| 1956年9月  | 東京支店開設                      | 2008年5月  | 中央市場支店を外旭川支店に統合                  |
| 1967年11月 | 総預金1,000億円を突破               | 6月       | コンプライアンス統括部を新設                   |
| 1971年6月  | 現本店開店                       | 11月      | 日大工学部前出張所を支店昇格、郡山南支店として新築移転      |
| 1973年4月  | 東証第二部上場                     | 2010年5月  | 基幹系システムを地銀共同センターへ移行              |
| 10月      | 電子計算機によるオンライン処理開始           | 6月       | 証券国際部に海外ビジネスサポート室を設置             |
| 1974年2月  | 東証第一部上場                     | 7月       | 東京支店内に東京ビジネスサポートセンターを設置          |
| 1976年7月  | 全店総合オンラインシステム完成(東北初)        | 2011年1月  | 釧路支店廃止                           |
| 1977年12月 | 総預金5,000億円を突破               | 3月       | 横手支店に個人ローンセンターを新設                |
| 1978年9月  | 事務センター竣工                    |          | 本荘支店に個人ローンセンターを新設                |
| 1979年5月  | (財)秋田経済研究所設立(基金2億円)         |          | 能代南支店に個人ローンセンターを新設               |
| 1980年2月  | 第2次オンラインシステム稼働              | 4月       | 土崎南支店を土崎支店に統合                    |
| 1983年2月  | 現金自動設備全店設置完了                | 10月      | 横手駅前支店と横手西支店を統合、横手条里支店として新築移転    |
| 1984年6月  | 総預金1兆円突破                    | 2012年3月  | 個人ローンセンターの名称を「パーソナルプラザ」に変更       |
| 1985年5月  | 海外コルレス業務開始                  |          | 新屋支店に新屋駅前支店を統合、新築移転              |
| 1986年6月  | 公共債ディーリング業務開始               | 7月       | 秋田東中央支店にパーソナルプラザを新設              |
| 1989年6月  | 担保付社債信託業務開始                 | 2013年3月  | 手形支店に明田支店を統合、新築移転                |
| 1990年10月 | サンデーバンキング開始                 | 6月       | 市場運用部を新設                         |
| 1992年6月  | 第3次オンラインシステム稼働              | 11月      | 能代支店に能代駅前支店を統合、新築移転              |
| 1993年11月 | 信託代理店業務開始                   | 2014年7月  | 秋田支店を大町支店に統合                     |
| 1995年6月  | 総預金2兆円突破                    | 9月       | あきぎんこまち支店開設                      |
| 1997年12月 | 新店頭態勢導入開始                   | 2015年7月  | 大住支店を牛島支店に統合                     |
| 1998年12月 | 投資信託窓口販売業務開始                | 10月      | 仙台東中央支店開設                        |
| 1999年10月 | エリア営業体制導入開始                 | 2016年10月 | 台北駐在員事務所開設                       |
| 2000年2月  | 山形支店廃止                      | 2018年4月  | 宮の沢支店開設                          |
| 2001年2月  | ダイレクトバンキングセンター設置            | 2020年6月  | 経営企画部内に「デジタル戦略室」を新設              |
| 4月       | 損害保険商品窓口販売業務開始              |          | 監査等委員会を補助する組織「監査等委員会室」を設置        |
| 6月       | 中通り支店を秋田駅前支店に統合             | 10月      | 経営企画部内に「長生きプロジェクト推進室」を新設         |
| 12月      | 宇都宮支店廃止                     | 2021年4月  | 地域商社事業を営む銀行業高度化等会社「詩の国秋田株式会社」を設立 |
| 2002年7月  | 湯沢南支店を湯沢支店に統合               |          |                                  |
| 10月      | 生命保険窓口販売業務開始                |          |                                  |
| 11月      | 飯島出張所を土崎支店に統合               |          |                                  |
| 2003年1月  | 保戸野出張所を大町支店に統合              |          |                                  |
| 10月      | 本店に個人ローンセンターを新設             |          |                                  |
| 12月      | JR出張所を本店営業部に統合              |          |                                  |
| 2004年3月  | 北浦支店を北浦出張所へ店舗種類変更           |          |                                  |
| 10月      | 本店営業部にお客様資金運用プラザを新設         |          |                                  |



# 秋田銀行グループの状況

## 秋田銀行グループの事業内容

秋田銀行グループは、当行および子会社6社で構成され、銀行業務を中心に保証業務やリース業務などを含む金融サービスをご提供しております。

(2021年6月30日現在)

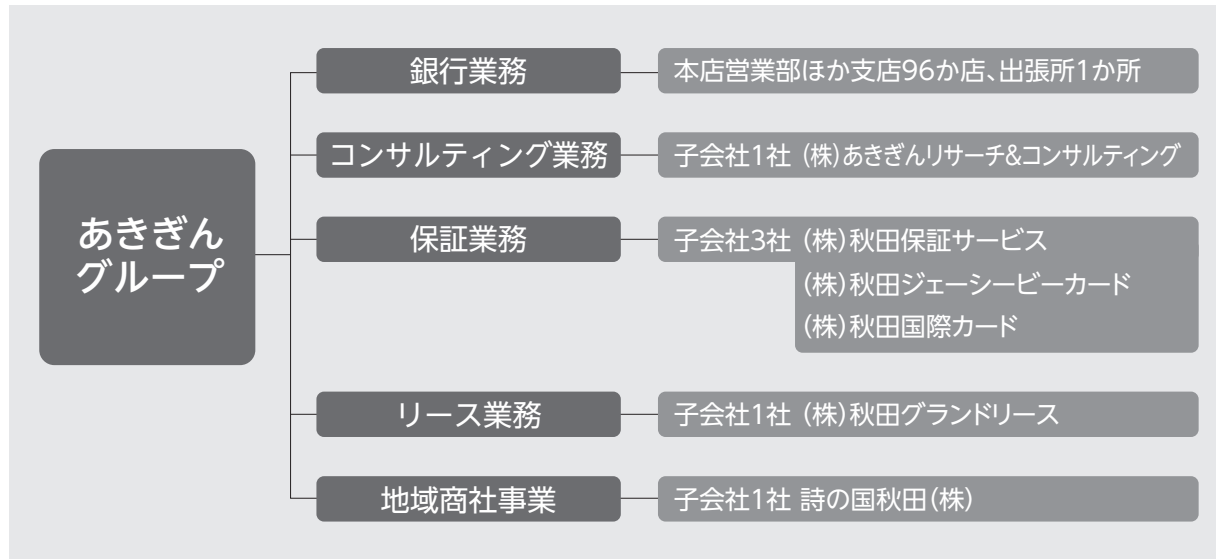

## 連結子会社の状況

| 会社名                  | 設立年月日          | 所在地           | 資本金<br>(百万円) | 当行出資<br>比率(%)    | 主要業務内容          |
|----------------------|----------------|---------------|--------------|------------------|-----------------|
| (株)秋田ランドリース          | 1975年<br>5月29日 | 秋田市大町二丁目4番44号 | 50           | ※1<br>57.0(33.0) | リース業務           |
| (株)秋田保証サービス          | 1979年<br>10月3日 | 秋田市旭北錦町1番42号  | 420          | 100.0(-)         | 保証業務            |
| (株)秋田ジェーシービーカード      | 1986年<br>4月2日  | 秋田市大町二丁目4番44号 | 50           | ※2<br>60.0(40.0) | クレジットカード業務・保証業務 |
| (株)秋田国際カード           | 1990年<br>8月8日  | 秋田市大町一丁目3番8号  | 50           | ※3<br>61.0(39.0) | クレジットカード業務・保証業務 |
| (株)あきぎんリサーチ&コンサルティング | 2015年<br>6月26日 | 秋田市山王三丁目2番1号  | 75           | 100.0(-)         | コンサルティング業務      |
| 詩の国秋田(株)             | 2021年<br>4月1日  | 秋田市山王三丁目2番1号  | 90           | 88.8(-)          | 地域商社事業          |

(注) 当行出資比率欄の( )内は間接所有の割合であり、その内訳は次のとおりです。

※1 (株)秋田保証サービス14.5%、(株)秋田ジェーシービーカード5.0%、(株)秋田国際カード13.5%

※2 (株)秋田ランドリース30.0%、(株)秋田保証サービス10.0%

※3 (株)秋田ランドリース24.0%、(株)秋田保証サービス15.0%

# コーポレート・ガバナンスの強化

## コーポレート・ガバナンスの状況

当行は、「地域とともに歩み、地域の発展とともに栄える」という「地域共栄」を経営理念としております。この経営理念に基づき、当行が持続的な成長と中長期的な企業価値の向上をはかる観点から、次の基本的な考え方により、コーポレート・ガバナンスの充実に取り組んでまいります。

- 1 株主の権利を尊重し、株主が権利を適切に行使することができる環境の整備と、株主の実質的な平等性の確保に努めます。
- 2 株主、地域社会、お客様、従業員等のすべてのステークホルダーから信頼され選ばれる金融機関であるために、健全で公正な業務運営を行う経営に努めます。
- 3 取締役会・監査等委員会のほか、常務会、コンプライアンス委員会等の各種委員会、その他外部機関等による経営管理態勢の充実ははかり、コーポレート・ガバナンス体制の向上に努めます。
- 4 会社情報の適切な開示を行うとともに、非財務情報を含む情報の自主的な開示に努めます。
- 5 持続的な成長と中長期的な企業価値の向上に資するため、積極的なIR活動などを通じて、株主との建設的な対話に努めます。

(2021年6月30日現在)

## コーポレート・ガバナンス体制図

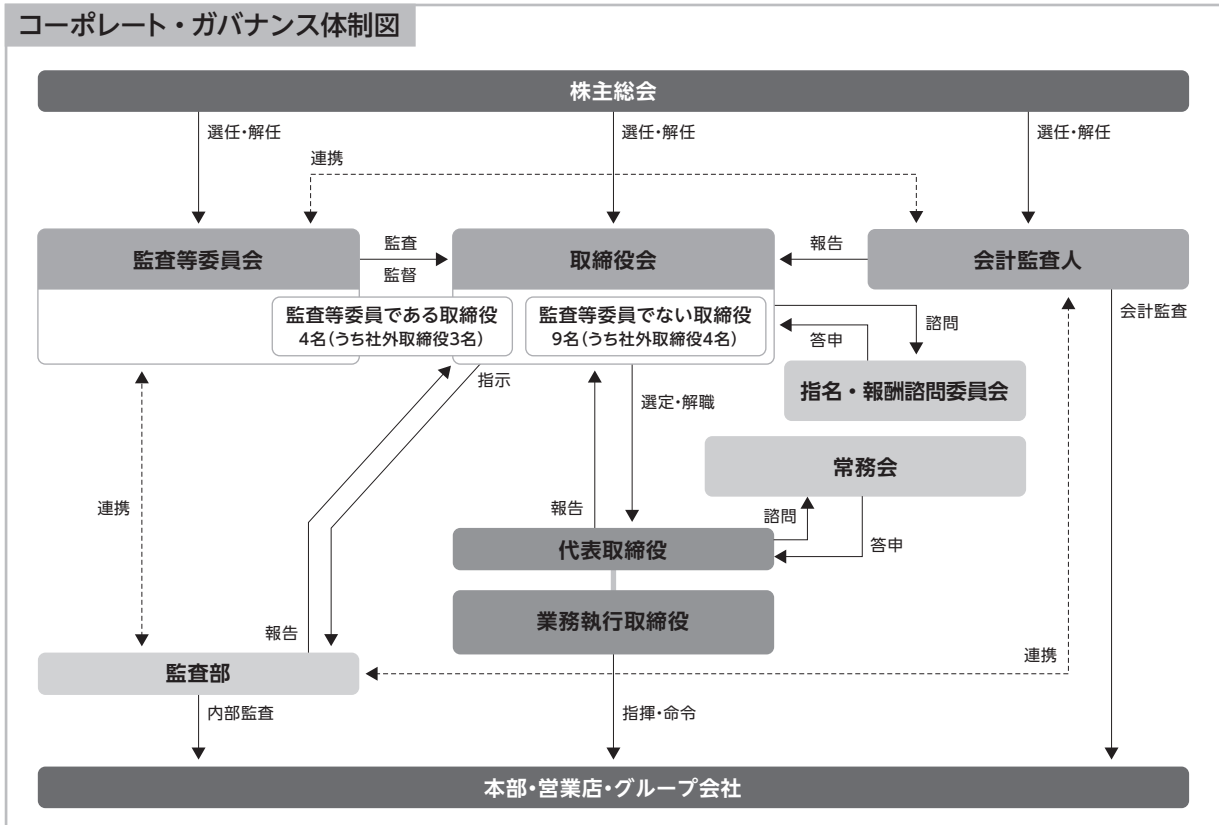

### ◎取締役会

取締役会は、取締役（監査等委員である取締役を除く。）9名（2021年6月30日現在、うち社外取締役4名）、および監査等委員である取締役4名（2021年6月30日現在、うち社外取締役3名）で構成され、定時取締役会を毎月開催するほか、必要に応じて臨時取締役会を開催し、法令に定められた事項や経営に関する重要事項を決定するとともに、業務執行状況を監督しております。

### ◎監査等委員会

監査等委員会は、監査等委員である取締役4名（2021年6月30日現在、うち社外取締役3名）で構成されております。監査等委員である取締役は常務会等の重要な会議に出席することができ、これにより経営執行状況の適切な監視に努めるとともに、遵法状況の点検・確認、内部統制システムの整備・運用の状況等の監視・検証を通じて、取締役（監査等委員である取締役を除く。）の職務執行の適法性および妥当性を監査いたします。

### ◎内部監査

内部監査を行う監査部は、被監査部門からの独立性が確保されており、コンプライアンスおよび経営上の各種リスクに関する内部管理態勢について適切性および有効性を検証・評価し、その結果に基づいて改善方法の提言を行うほか、内部監査の状況を取締役に報告しております。

### ◎会計監査の状況

当行は、会社法に基づく会計監査人および金融商品取引法に基づく会計監査を有限責任監査法人トーマツに委嘱しております。同監査法人および当行監査に従事する同監査法人の業務執行社員と当行の間には、特別の利害関係はありません。

## 内部統制システムの整備状況

当行グループは、取締役会において定める「内部統制システムに関する基本方針」に基づき、内部統制の整備・強化に取り組んでおります。

### 内部統制システムに関する基本方針

当行は、会社法および会社法施行規則に基づき、当行の業務ならびに当行およびその子会社から成る企業集団の業務の適正を確保するための体制（以下、「内部統制システム」という。）の整備について、以下のとおり定めております。

1. 当行の取締役および使用人の職務の執行が法令および定款に適合することを確保するための体制
  - (1) 取締役および取締役会は、コンプライアンスを経営の重要課題の一つと認識し、銀行の公的使命感と社会的責任等を基本とした企業倫理を構築し、その徹底をはかる。
  - (2) 取締役会は、法令等遵守方針および法令等遵守規程を制定するとともに、コンプライアンスの適切な運営のため、年度ごとのコンプライアンス・プログラムを決定し、コンプライアンス重視の組織風土の醸成・定着に努める。
  - (3) コンプライアンスに関する統括部門として、コンプライアンス統括部を設置し、各部室には、コンプライアンス責任者・推進者をそれぞれ配置する。また、コンプライアンスに関する重要事項を協議するため、コンプライアンス委員会を設置する。
  - (4) コンプライアンス統括部は、コンプライアンス・プログラムの進捗状況を3か月に1回以上、取締役会および監査等委員会に対して報告する。また、監査部はコンプライアンス統括部と連携のうえ、コンプライアンス態勢について監査を行い、監査部担当の取締役および監査等委員会に報告する。監査部を担当する取締役は、監査結果を取締役会へ報告する。
  - (5) 当行の役職員が、法令違反の疑義のある行為等を見出した場合は、すみやかにコンプライアンス統括部へ報告する。また、コンプライアンス相談窓口のほか、コンプライアンス統括部、人事部、常勤監査等委員および外部弁護士を窓口とした「あきぎんヘルプライン」を設置し、役職員が法令違反の疑義ある行為等を直接通報できる体制を整備する。（子会社各社の役職員による通報も可能とする。）  
なお、通報を受けた窓口は、ただちに通報事項を所管する取締役および監査等委員会に対して報告を行う。「あきぎんヘルプライン」への通報者に対し、不利益な取扱いをすることを禁止し、その旨を当行および子会社各社において周知徹底する。
  - (6) 当行は、市民社会の秩序や安全に脅威を与える反社会的勢力に対しては毅然とした態度で臨み、同勢力との取引を遮断するとともに、同勢力からの不当要求は断固として拒絶する。
2. 当行の取締役の職務の執行に係る情報の保存および管理に関する体制  
取締役会および常務会の議事録の他、取締役の職務の執行に係る情報は、文書保存規程に基づき保存、管理する。
3. 当行の損失の危険の管理に関する規程その他の体制
  - (1) 当行の業務に係るリスクについては、信用リスク、市場リスク、流動性リスク、オペレーショナル・リスクに分類し、統合的リスク管理規程および各リスク管理規程に基づき把握、管理する。
  - (2) リスク管理に関する統括部門として、リスク統括室を設置する。
  - (3) 各業務に所在するリスクについての管理方針は取締役会において決定する。さらに、各業務に所在するリスクの管理方法および各業務に所在するリスクの状況については、取締役会へ報告する。
4. 当行の取締役の職務の執行が効率的に行われることを確保するための体制
  - (1) 当行の長期的安定成長をはかるため、原則として3か年ごとに向こう3営業年度を対象期間とした中期経営計画および初年度の短期経営計画を策定する。なお、短期経営計画は情勢の変化を勘案し、毎年度見直しを行う。
  - (2) 取締役会は経営計画を決定し、行内に周知する。
  - (3) 経営企画部を担当する取締役は、経営計画の進捗状況を、3か月に1回取締役会に報告する。取締役会は、計画および予算の実績報告に基づいて経営計画実施状況を検討し、必要ある場合はその対応を協議して適切な対策を講ずる。
  - (4) 各部門を担当する取締役は、担当する部門の実施すべき具体的な施策および効率的な職務執行体制を構築する。なお、効率的な職務執行体制構築にあたっては、職制および分掌規程に基づき職務の分担を定める。
5. 当行およびその子会社から成る企業集団（以下、「グループ」という。）における業務の適正を確保するための体制
  - (1) 当行および子会社各社における内部統制システムの構築を目指し、経営企画部をその担当部署とする。実際の運営にあたっては、関連会社管理規程に基づき、管理する。
  - (2) 当行の経営企画部を担当する取締役は、子会社各社の営業活動および経営状況について、3か月に1回取締役会に対して報告するとともに、一定の要件に該当する事項については取締役会の承認を受けるものとする。
  - (3) 当行は、関連会社管理規程において、子会社各社の年度業務計画、業務実績、財務状況について、当行の経営企画部への定期的な報告を義務づける。また、当行は、当行の経営企画部担当取締役および子会社各社の代表取締役が出席する関連会社定例会議を定期的に開催し、当該会議において、子会社各社の業務実績その他の重要な事象について報告を受ける。
  - (4) 当行の子会社各社の業務に係るリスクについては、統合的リスク管理規程および各リスク管理規程に基づき、当行のリスク統括室および関連部署が把握、管理する。また、当行のリスク統括室は、グループ全体のリスク管理の統括部署として、必要に応じて、子会社各社に対する指導・助言を行い、適切なリスク管理態勢を整備・確立する。
  - (5) 当行は、子会社各社の自主性を尊重しつつ、合理的な範囲において当行における規定および体制を子会社各社に準拠させることなどにより、子会社各社の取締役等の職務の執行が効率的に行われることを確保する。
  - (6) 当行は、子会社各社に対し、法令遵守については当行に準じた運営を行うよう管理・指導し、コンプライアンス・マニュアルの整備およびコンプライアンス・プログラムの策定・実施を促す。また、当行のコンプライアンス統括部は、子会社各社におけるコンプライアンス・プログラムの実施状況をモニタリングするとともに、子会社各社のコンプライアンス担当取締役に対して法令遵守に関する指導を行う。
  - (7) 当行の監査部は、子会社各社に対してコンプライアンス監査を含む内部監査を実施し、監査結果を監査部担当の取締役および監査等委員会に報告する。また監査部を担当する取締役は、監査結果を取締役会に対して報告する。
  - (8) 当行および子会社各社は、財務報告の適正性・信頼性を確保するための内部管理態勢を整備する。
6. 当行の監査等委員会の職務を補助すべき使用人に関する事項、その使用人の取締役（監査等委員である取締役を除く。）からの独立性に関する事項および監査等委員会のその使用人に対する指示の実効性の確保に関する事項
  - (1) 監査等委員会がその職務を補助すべき使用人を置くことを求めた場合、取締役会は監査等委員会と協議のうえ、監査等委員会の意向を尊重し当行の職員を監査等委員会を補助すべき使用人として指名する。
  - (2) 監査等委員会が指定する補助すべき期間中は、指名された使用人への監査等委員会の職務に関する指示、命令する権限は監査等委員会に委譲されたものとし、当該職務について取締役（監査等委員である取締役を除く。）の指示、命令は受けないものとする。
7. 監査等委員会への報告に関する体制および当該報告をした者が当該報告をしたことを理由として不利な取扱いを受けないことを確保するための体制
  - (1) 取締役（監査等委員である取締役を除く。）および使用人は、当行および子会社各社の役職員の職務の執行にかかる重大な法令違反、不正行為の事実またはグループ全体に重大な影響を及ぼす事項を発見した場合は、これを監査等委員会に報告する。
  - (2) 監査等委員会に報告を行ったことを理由として、当該報告を行った者に対して不利益な取扱いをすることを禁止し、その旨を当行および子会社各社において周知徹底する。
8. 当行の監査等委員の職務の執行について生ずる費用の前払または償還の手続きその他の当該職務の執行について生ずる費用または債務の処理にかかる方針に関する事項
  - (1) 当行は、監査等委員の職務の執行上必要と認める費用について、監査の実効性を担保すべく予算を措置する。
  - (2) 緊急または臨時に支出した費用その他当該予算に含まれない費用については、監査等委員は事後的に当行に請求することができることとし、当該請求に係る費用または債務が監査等委員の職務の執行に必要であると認める場合には、当行はこれを速やかに支払う。
9. その他当行の監査等委員会の監査が実効的に行われることを確保するための体制
  - (1) 代表取締役は、定期的に監査等委員と意見交換を行い、監査等委員会の監査が実効的に行われるよう努めるものとする。
  - (2) 監査等委員会は、監査の実効性を確保するため、取締役（監査等委員である取締役を除く。）、執行役員および監査部等の職員その他の者に対していつでも報告を求めることができる。
  - (3) 監査等委員は、重要な意思決定や取締役の職務の執行状況を把握するため、常務会をはじめとする重要な会議に出席することができる。

(以 上)

# リスク管理態勢および危機管理態勢の強化

## リスク管理態勢

金融技術・情報通信技術の発達など銀行を取り巻く環境の変化や金融サービス・業務の拡大にともない、銀行が直面しているリスクは、ますます多様化・複雑化しております。こうした環境のもと、当行では、銀行経営の健全性と適切性を維持しつつ、安定的な収益を確保していくため、「リスク管理の高度化」を経営の重要課題と位置づけて、適正なリスク管理態勢の整備・確立に努めております。

当行では、信用リスク、市場リスク、流動性リスクなど各リスクカテゴリーごとに「リスク管理方針」および「リスク管理規程」を定めるとともに、「リスク管理委員会」を設置し、リスク管理に関連する規範体系や組織体制の整備を進め、リスク管理態勢の強化に取り組んでおります。

それぞれのリスクについては、リスク主管部署を定めるとともに、管理統括部署であるリスク統括室による「リスクの一元管理」を行っております。

さらに、リスク管理の適切性や有効性を検証するため、監査部による内部監査やその結果を踏まえた関連部署への改善提言を実施しております。

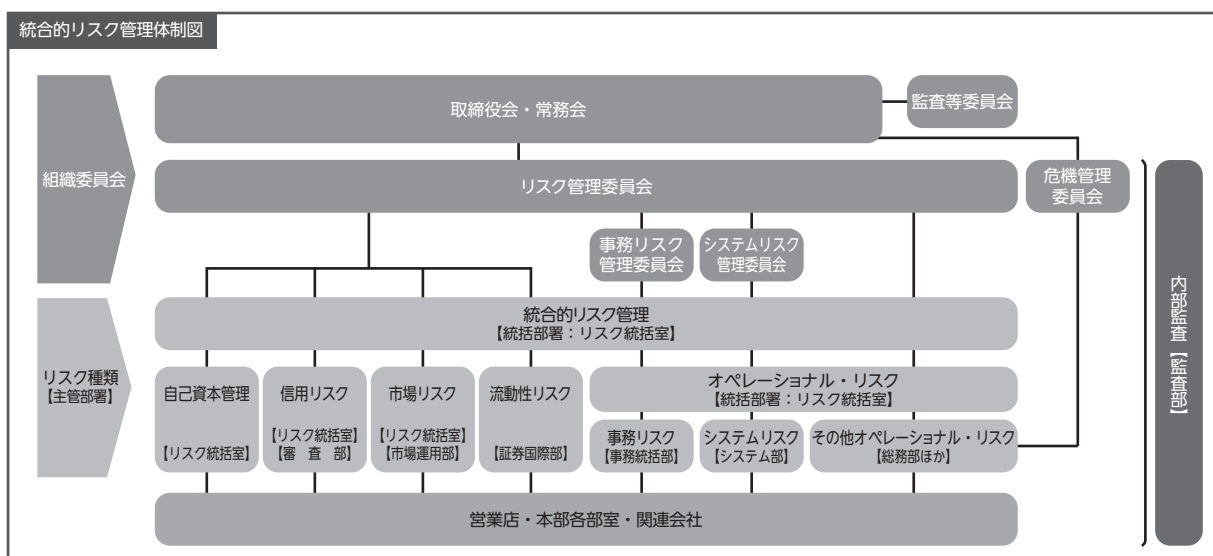

## 統合的リスク管理

統合的リスク管理とは、金融機関が直面するリスクに対して、それぞれのリスクカテゴリー（信用リスク、市場リスク等）ごとに評価したリスクを総体的に捉え、経営体力（自己資本）と比較・対照することによって行う自己管理型のリスク管理をいいます。

当行では、様々なリスクを可能な限り統一的な尺度で評価し、総体のリスク量を経営体力に見合った適正な水準に維持していくため、「年度リスク管理計画」を策定し、これに基づき自己資本（コア資本）をベースとしてリスクカテゴリー別・部門別に資本を配賦し、これらをリスク限度枠として管理するリスク資本配賦を実施しております。

具体的には、リスク管理統括部署であるリスク統

括室がVaRによりリスク量を計測（時価がなくVaRによる計量化ができない資産については、簿価に一定の掛目を乗じて算出）しており、計測したリスク量をモニタリングして、配賦資本の範囲内に収まるよう管理を行っております。モニタリング結果は、毎月、リスク管理委員会に報告しているほか、四半期ごとに取締役会に報告して、経営の健全性と自己資本の充実度を検証・評価しております。

また、リスクを多面的に分析するため、急激な市場環境の変動など不測の事態を想定したストレス・テストを実施し、経営に与える影響度を把握・評価しております。

## 【VaR (Value at Risk)】

一定期間に被る可能性のある最大損失額を統計的手法で計測したものをいいます。当行では、信頼区間については99%、保有期間、観測期間については、それぞれのリスクの特性に合わせた期間を用いて計測した結果を内部管理において使用しております。

## 【ストレス・テスト】

金利の急上昇や株式相場の急落など不測の事態をシナリオとして想定し、そのシナリオに基づくリスク量増加のシミュレーションを行ったうえで、自己資本の充実度を評価することをいいます。

## 信用リスク管理

信用リスクとは、信用供与先の財務状況の悪化等により、貸出金の元本や利息が回収できなくなるなど、資産（オフ・バランス資産を含む。）の価値が減少ないし消失し、損失を被るリスクをいいます。

当行では、与信判断の基本的な考え方を明文化した「クレジットポリシー」および与信管理の具体的な内容等を規定した「信用リスク管理基準」により、特定業種、特定グループ等への集中排除にかかる管理方針等を定め、個別与信管理や与信ポートフォリオ管理など信用リスク管理の強化に取り組んでおります。

個別与信管理については、資金使途、収支計画、財務内容および成長性等について十分に検討し、厳格な審査を行うとともに、自己査定の実施、返済状況、業況の把握等による事後管理を行うほか、信用格付制度を導入し事業融資先の管理に活用しております。また、事業融資先の経営課題の解決を支援する目的で、審査部内に企業経営支援室を設置し、経営改善努力を行っている事業融資先に対して継続的な指導・支援を行い、貸出資産の健全化に努めております。

与信ポートフォリオ管理については、リスク統括室が信用リスク量を毎月計測し、業種別・地域別・債務者グループ別などの信用リスクの管理を行っております。リスク配賦資本を有効に活用できるよう当行全体の信用リスク量を管理するとともに、特定の業種、地域、グループ等に偏ることのないよう与信集中リスクの管理も行っております。

組織体制の面では、与信管理部門と営業推進部門を分離し、それぞれの独立性を確保して相互に牽制する体制としており、厳格な審査等を通じて資産の健全性の維持・向上に取り組んでおります。

## 【信用格付制度】

信用格付制度とは、与信先の財務内容や定性情報などを基準として、信用度に応じた格付区分を行い管理するもので、与信先の信用度変化の把握、融資判断の効率化、与信ポートフォリオの管理ならびに信用リスクの計量化などに活用されていきます。

## 市場リスク管理

市場リスクとは、金利、株式、為替等の様々な市場のリスク・ファクターの変動により、資産・負債（オフ・バランスを含む。）の価値が変動し損失を被るリスク、および資産・負債から生み出される収益が変動し損失を被るリスクをいいます。

具体的には、金利の変動にともない生じる金利リスク、有価証券などの価格変動にともない生じる価格変動リスク、為替相場の変動にともない生じる為替リスクなどがあります。

当行では、銀行全体の資産・負債にかかる金利リスク量や市場性資産にかかる金利・株価・為替についてのリスク量をリスク管理委員会に毎月報告しております。特に、市場性資産にかかるリスク量については日次で計測し、経営陣に報告する体制としております。

市場リスクの管理にあたっては、相互牽制機能を確保するために、市場運用部署（フロントオフィス）、市場リスク管理部署（ミドルオフィス）および事務管理部署（バックオフィス）を明確に分離しております。リスク統括室は、市場リスク管理部署として市場性資産にかかる市場リスクのそれぞれのリスク量を計測し管理するとともに、市場運用部署における各種限度枠の遵守状況をチェックする一方、事務管理部署は、市場運用部署が約定した取引内容をチェックし、市場運用部署に対する牽制を行っております。

計測しているリスク量の精度については、VaRと実際の損益を比較するバック・テストングを行って計測モデルを検証するとともに、ストレス・テストを実施して、市場の混乱等による金利や株価の大幅な変動が発生した場合の影響度についても把握しております。これらの検証結果については、定期的に経営陣に報告する体制としております。

## 【バック・テストング】

バック・テストングとは、計測モデルの算出したリスク量（VaR）と有価証券ポートフォリオの日々の時価変動額を事後的に比較し、市場リスク計測手法の適切性を検証することをいいます。

## 流動性リスク管理

流動性リスクとは、運用と調達の間隔のミスマッチや予期せぬ資金の流出により、必要な資金確保が困難になる、または通常よりも著しく高い金利での資金調達を余儀なくされることにより損失を被るリスク（資金繰りリスク）、および市場の混乱等により市場において取引ができなかったり、通常よりも著しく不利な価格での取引を余儀なくされることにより損失を被るリスク（市場流動性リスク）をいいます。

当行では、資金繰りの支障が経営に及ぼす重大な影響を十分認識し、資金の運用・調達残高の予想・検証の精度を高め、資金ポジションの適切な管理を行うとともに、不測の資金流出に備えた支払準備資産の維持や短期間で資金化可能な資産の確保に取り組んでおります。また、資金繰りに影響を及ぼす金融市場の情勢や社会情勢、さらに風評や預金流出状況の把握・分析を行い、流動性リスク顕現化の回避に努めております。

資金繰りの管理については、証券国際部が6か月先までの資金繰り予測を毎月実施してリスク管理委員会、常務会および取締役会に報告しているほか、資金繰り逼迫度を平常時・懸念時・危機時の3段階に区分し、これらの状況に応じた管理方法を定め、各々の局面において速やかに対応できる体制として

おります。

### オペレーショナル・リスク管理

オペレーショナル・リスクとは、金融機関の業務の過程、役職員の活動もしくはシステムが不適切であること、または外生的事象により損失を被るリスクをいい、当行では、オペレーショナル・リスクを①事務リスク、②システムリスク、③法務リスク、④人的リスク、⑤有形資産リスク、⑥風評リスク、⑦その他リスクに分類して、リスク管理を行っております。

これらのリスクは可能な限り極小化すべきリスクであり、それぞれのリスク主管部署が専門的な立場からリスク管理を行うとともに、管理統括部署としてリスク統括室が総合的な管理を担い、リスク管理の実効性と内部牽制の確保に努めております。

また、オペレーショナル・リスクに関する組織横断的な協議機関として「リスク管理委員会」を設置しております。

なお、オペレーショナル・リスクの中核となる事務リスクおよびシステムリスクについては、次のとおりリスク管理を行っております。

#### オペレーショナル・リスク管理 —事務リスク—

事務リスクとは、役職員が正確な事務を怠る、あるいは事故・不正等を起こすことにより損失を被るリスクをいいます。

当行では、正確かつ効率的な事務処理態勢の構築によるお客様の信頼向上を目指し、事務規範等の整備を進めるとともに、事務統括部による研修・臨店事務指導の実施や各営業店における店内検査の実施を通じて、規範に基づく厳格な事務取扱いの徹底と事務品質の向上に努めております。

組織体制面では、本部に組織横断的な協議機関として「事務リスク管理委員会」を設置するとともに、各営業店に「営業店業務改善委員会」を設置し、事務ミス・事故など顕在化した事案等に基づく再発防止への適切な対応の検討を行い、事務リスク管理態勢の強化に取り組んでおります。

また、発生した様々な事務ミス等は、システムに内容を登録する体制を整え一元管理しており、事案の検証（発生頻度、損失の把握・評価、発生原因分析、対応策の立案・実施）を通じて、事務プロセスの改善等を進めております。

監査部は、こうした事務リスク管理態勢について、営業店、本部および関連会社に対する機動的な内部監査を実施し、内部管理の適切性および有効性の検証を行っております。

#### オペレーショナル・リスク管理 —システムリスク—

システムリスクとは、コンピュータシステムのダウンまたは誤作動等、システムの不備等にもない損失を被るリスク、さらにコンピュータが不正に使用されることにより損失を被るリスクをいいます。

当行では、銀行業務の多様化・高度化や取引量の増大を背景として、万一のシステム障害がもたらす社会的な影響が極めて大きい点を考慮し、「システムの安定稼働」をシステムリスク管理上の最重要課題と認識しております。

このため、ネットワーク回線の二重化をはかると

ともに、基幹システムを最新の機能を備えた「地銀共同センター」に移行し、安全対策および安定稼働面での体制を強化しております。また、システムの運用・管理の拠点となっている事務センターを耐震・耐火構造にしているほか、電源受電設備の二重化や自家発電設備の拡充、24時間監視入退館システムの導入など安全対策を強化しております。

また、組織体制面では、システムリスクに関する横断的な協議機関として「システムリスク管理委員会」を設置しているほか、その下部組織として「CSIRT部会」を設置するなど、管理態勢の強化に努めております。

さらに、システム開発計画やシステムの信頼性・安全性・効率性については、独立した内部監査部門のシステム監査担当が厳格なチェックを実施し、確認しております。

### 危機管理態勢の強化

危機管理態勢については、「危機管理規程」を制定し、業務継続対応と緊急時対応に分けてそれぞれに対応する態勢を構築しております。

#### 業務継続対応

大規模地震や新型インフルエンザ等の感染症、システム障害など不測の事態が発生した場合においても、お客様に必要とされる最低限の金融機能を維持・継続しつつ、早期の完全復旧をはかるため、当行では「業務継続計画（BCP）」を策定し、危機の種類や状況に応じて速やかに「災害対策本部」を立ち上げ、迅速かつ適切に対応する組織体制を構築しております。

また、被災シナリオを想定した全行的な訓練を定期的に実施しており、訓練結果の検証を踏まえて抽出された課題点について対策を講じ、継続的な改善活動を実施しております。

#### 緊急時対応

誤った経営情報や事実と異なる風評などの流布により、不測の損失を被ることがありますが、このような風評被害の発生は、経営に重大な影響を及ぼしかねないことから、当行では、未然防止の観点も含めて積極的な情報開示に努めております。また、万一、こうした風評被害が発生した場合に備えて「緊急時対応マニュアル」を策定し、迅速かつ適切な対応によって被害を最小限にとどめ、お客様への金融サービスを維持できるよう、風評対策、対外広報、資金繰り対策等の緊急時対応に関わる総合的な体制整備を進めております。

# 社会的責任への取り組み

## コンプライアンス態勢

銀行は、金融機能を通じて経済や社会の発展に寄与するという公共的・社会的使命を担っています。こうした使命を遂行し、お客様からの信頼にお応えしていくためには、コンプライアンス（法令等遵守）の徹底が不可欠です。

このため、当行ではコンプライアンスを経営の最重要課題と位置づけ、信頼性と透明性の高い業務運営を確保するために、コンプライアンス態勢の確立に向け様々な施策を実施しております。

### ◎コンプライアンス態勢の整備

当行では、コンプライアンス全般を一元的に統括する部署としてコンプライアンス統括部を設置するとともに、コンプライアンスに関する重要事項を協議・決定する機関としてコンプライアンス委員会を設置しております。また、本部・営業店すべてにコンプライアンス責任者およびコンプライアンス推進者を配置し、コンプライアンスを確保するための組織体制を整備しております。

こうした組織体制のもとで、法令等遵守方針を制定し、すべての職員に対して公私にわたるコンプライアンスの徹底をはかっております。また、職員のコンプライアンスに対する理解を深めるために、コンプライアンス・マニュアルを制定し、勉強会や自己啓発等のテキストなどに活用しております。

### ◎内部監査態勢の強化

当行では、全部室店を対象として監査部による監査を実施し、業務の運営状況等の監査を実施しております。内部監査規程に基づき、本部各部における相互牽制機能、プロセス管理機能等、内部統制の妥当性および有効性を監査するとともに、営業店における不祥事の防止、事務の厳正化の観点から総合監査と部分監査を実施しております。

### ◎コンプライアンス・プログラムの策定

コンプライアンスの充実・強化をはかる具体的な計画としてコンプライアンス・プログラムを毎年度策定し、実行しております。2020年度は、コンプライアンス教育の強化、個人情報保護法の遵守、反社会的勢力との関係遮断、マネー・ローンダリング防止態勢の強化などに取り組み、様々な施策を実行してまいりました。

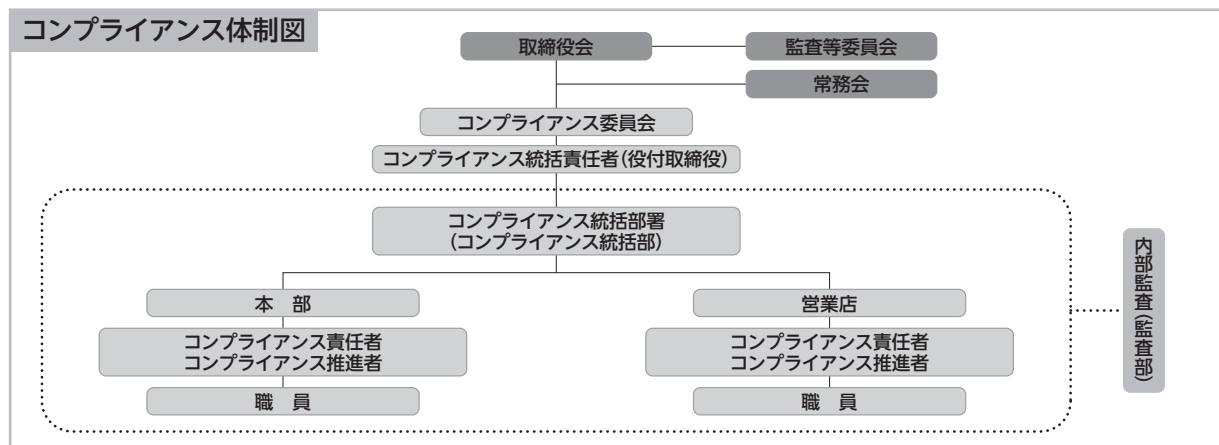

## 金融ADR<sup>※</sup>制度（金融分野における裁判外紛争解決制度）への取り組み

金融商品・サービスに関する苦情処理・紛争解決を簡易・迅速に行うための枠組みとして、金融ADR制度が導入されております。当行では、同制度で求められている措置・対応を含め、お客様から申し出のあった相談・苦情・紛争等に対し、迅速・公平、かつ適切に対処する態勢を整備しております。

当行の指定紛争解決機関<sup>※</sup>：一般社団法人全国銀行協会

〔連絡先〕 全国銀行協会相談室

〔住所〕 〒100-8216

東京都千代田区丸の内1-3-1

〔電話番号〕 0570-017109 または 03-5252-3772

〔注〕受付日：月～金曜（祝日および銀行の休業日を除く）

受付時間：午前9時～午後5時

※（指定紛争解決機関）

○指定紛争解決機関（一般社団法人全国銀行協会）は、銀行取引に関するトラブルについて中立・公平な立場で解決のための取り組みを行います。

○一般社団法人全国銀行協会は、銀行法および農林中央金庫法上の指定紛争解決機関です。

用語解説

### 【ADR (Alternative Dispute Resolution)】

訴訟に代わる、あっせん・調停・仲裁等の当事者の合意に基づく紛争の解決方法をいいます。

## お客様保護・個人情報保護への取り組み

当行では、当行をご利用いただくお客様の保護ならびに利便性向上に向け、お客様保護等管理方針を定め、実効性のあるお客様保護等管理態勢の強化に取り組んでおります。

特に、元本割れなどのリスクがある金融商品（投資信託、生命保険、外貨預金、国債など）の販売にあたっては、金融商品勧誘方針等にとり、適切な勧誘を行うことを徹底しております。また、個人情報保護法および番号法を遵守するため、個人情報保護宣言（プライバシーポリシー）および特定個人情報等の取扱いに関する基本方針に基づき、お客様のマイナンバーを含む個人情報の適切な保護と利用に努めております。

### 金融商品勧誘方針

秋田銀行は、「金融商品の販売等に関する法律」にのっとり、金融商品の勧誘にあたっては次の事項を遵守いたします。

- 1.お客様の知識、経験、財産の状況および運用目的に照らして金融商品の適正な勧誘に努めます。
  - 2.お客様ご自身の判断と責任においてお取引いただけるよう、商品の内容やリスクなどの重要事項について、適切な方法により、ご説明に努めます。
  - 3.店舗内での勧誘は、所定の営業時間帯に行います。また、訪問・電話による勧誘は、お客様のご要望のある場合を除き、深夜や早朝などの不適切な時間帯には行いません。
  - 4.誠実な勧誘を心がけ、断定的判断の提供や事実と異なる情報の提供など、お客様の誤解を招くような勧誘はいたしません。また、お客様のご迷惑となる場所・方法での勧誘はいたしません。
  - 5.お客様に対する勧誘の適正確保のため、研修体制などを充実し、商品知識の習得に努めます。
- ※当行へのご要望などがございましたら、お客様サービスセンターまでお寄せください。（電話：018-863-1212）
- 当行が確定拠出年金制度の運営管理業務を行うにあっても、確定拠出年金法上の「企業型年金に係る運営管理業務のうち運用の方法の選定および加入者等に対する提示の業務」および「個人型年金に係る運営管理機関の指定もしくは変更」に関して、上記の勧誘方針を準用いたします。

### 個人情報保護宣言（プライバシーポリシー）

当行は、個人情報の適切な保護と利用に関する考え方および方針について、次のとおり宣言いたします。

- 1.当行は、個人情報保護に関する関係法令および業界ガイドライン等の規範を遵守いたします。
  - 2.当行は、個人情報の利用目的をできる限り特定し、あらかじめ公表いたします。また、お客様の個人情報の利用目的が明確になるようできるだけ具体的に定め、例えば、各種アンケート等への回答については、アンケート集計のためのみに利用するなど、利用目的を限定するよう努めます。
  - 3.当行は、個人情報をその利用目的の範囲を超えて取扱いいたしません。ただし、あらかじめお客様の同意がある場合および法令等により例外とされる場合を除きます。
  - 4.当行は、個人情報を適正かつ適法な手段により取得し、適切に利用いたします。なお、当行では、以下のような情報源から個人情報を取得することがあります。
- (取得の例) ○預金口座のご新規申込書など、お客様のご記入・ご提出された書類等により取得する場合  
○お客様が当行ホームページにおいてデータを入力されることにより取得する場合  
○各地手形交換所等の共同利用者や個人情報機関等の第三者から個人情報が提供される場合
- 5.当行は、個人情報をあらかじめお客様の同意を得ることなく第三者へ提供いたしません。ただし、法令等により例外とされる場合を除きます。
  - 6.当行では、例えば以下のような場合に、個人情報の取扱いの委託を行っております。
- (委託事務の例) ○各種案内やダイレクトメールなどの発送に関する事務  
○情報システム運用・保守に関する事務
- 7.当行は、個人情報への不正アクセス、個人情報の紛失、破壊、改ざんおよび漏えい等の予防ならびに是正のため、必要かつ適切な安全管理措置を講じてまいります。
  - 8.当行は、個人情報に関する開示、訂正、利用停止等の請求について、法令等に基づき遅滞なく対応いたします。
  - 9.当行は、お客様からお申し出があった場合には、ダイレクトメールの送付やテレマーケティング等の目的での個人情報の利用を停止いたします。
  - 10.当行は、個人情報保護に関するコンプライアンス・プログラムについて、継続的に改善を行ってまいります。
  - 11.当行は、個人情報の取扱いに関する質問および苦情について、適切かつ迅速に対応いたします。

【個人情報の取扱いに関するお問い合わせ先】

〒010-8655 秋田市山王三丁目2番1号

秋田銀行 お客様サービスセンター

電話 018-863-1212 (受付時間：銀行休業日を除く月曜日～金曜日 9:00～17:00)

<https://www.akita-bank.co.jp>



## 特定個人情報等の取扱いに関する基本方針

当行は、「行政手続における特定の個人を識別するための番号の利用等に関する法律」（以下、「法」といいます。）等に基づき、次のとおりお客様の個人番号および個人番号をその内容に含む個人情報（以下、「特定個人情報等」といいます。）の取扱いに関する基本方針を定め、公表します。

（関係法令・ガイドライン等の遵守）

1. 当行は、お客様の特定個人情報等を取り扱うにあたり、法および「個人情報の保護に関する法律」をはじめとする関係法令・ガイドライン等、当行が策定し公表している個人情報保護宣言、当行の諸規程を遵守します。

また、当行は、お客様の特定個人情報等の取扱い等について継続的な改善に努めます。

（個人番号の利用目的）

2. 当行は、お客様の個人番号を取得するにあたり、その利用目的を通知、公表または明示するとともに、その利用目的の達成に必要な範囲内においてこれを取り扱います。個人番号について、法で認められている利用目的以外では利用しません。

また、当行の個人番号の利用目的については、当行ホームページおよび当行営業店に備え付けのパンフレットにより公表します。

（安全管理措置）

3. 当行は、お客様の特定個人情報等について、漏えい、滅失または毀損の防止等、その管理のために必要かつ適切な安全管理措置を講じます。

また、特定個人情報等を取り扱う職員および委託先（再委託先等を含みます。）に対して、必要かつ適切な監督を行います。

（ご意見・ご要望へのご対応）

4. 当行の特定個人情報等の取扱いに関するご意見・ご要望につきまして、適切かつ迅速な対応を行うよう努めてまいります。

また、当行の特定個人情報等の取扱いに関するご意見・ご要望につきましては、お取引のある営業店窓口または下記の「ご相談窓口」までお申し出ください。

なお、お客様の個人情報の取扱いについては、「個人情報の保護に関する法律」に基づく当行の個人情報保護宣言をご覧ください。

【特定個人情報等の取扱いに関するご相談窓口】

〒010-8655 秋田市山王三丁目2番1号

秋田銀行 お客様サービスセンター

電話 018-863-1212（受付時間：銀行休業日を除く月曜日～金曜日 9：00～17：00）

<https://www.akita-bank.co.jp>

## 特定個人情報等の利用目的

当行は、お客様の特定個人情報等を次の利用目的の達成に必要な範囲で利用し、「行政手続における特定の個人を識別するための番号の利用等に関する法律」の規定に基づき、同法で定められた利用目的以外の取得、利用もしくは第三者提供をいたしません。

- 金融商品取引に関する法定書類作成事務
- 非課税貯蓄制度等の適用に関する事務
- 国外送金等取引に関する法定書類作成事務
- 金取引に関する法定書類作成事務
- 生命保険契約等に関する法定書類作成事務
- 損害保険契約等に関する法定書類作成事務
- 信託取引に関する法定書類作成事務
- 預貯金口座付番に関する事務
- 上記のほか所得税法等の法令に基づく法定書類作成事務

## 「反社会的勢力に対する基本方針」の遵守

当行では、反社会的勢力に毅然とした態度で対応し、これとの関係を遮断するため、「反社会的勢力に対する基本方針」を制定し、役職員に遵守するよう徹底しております。

また、普通預金規定や銀行取引約定書をはじめとする各種取引規定等に暴力団排除条項を導入し、反社会的勢力との関係遮断のための取組みを積極的に進めております。

### 反社会的勢力に対する基本方針

秋田銀行は、反社会的勢力に毅然とした態度で対応し、これとの関係を断固として遮断するため、以下の反社会的勢力に対する基本方針を定め、役職員一同これを遵守します。

- 1.反社会的勢力による不当要求に対しては、組織全体として対応し、対応する役職員の安全確保に努めます。
- 2.反社会的勢力による不当要求に備えて、平素から、警察、暴力団追放運動推進センター、弁護士等の外部専門機関と緊密な連携関係を構築します。
- 3.反社会的勢力とは、取引関係を含めて、一切の関係を遮断します。
- 4.反社会的勢力による不当要求に対しては、すべて拒絶し、民事・刑事の両面から法的対応を行います。
- 5.反社会的勢力との裏取引および反社会的勢力に対する資金提供は、絶対に行いません。

## 「利益相反管理方針」の遵守

当行では、利益相反のおそれのある取引に関してお客様の利益を不当に害することのないよう、「利益相反管理方針」を策定し、役職員に遵守するよう徹底しております。

### 利益相反管理方針の概要

秋田銀行（以下、「当行」といいます。）は、当行または当行グループ会社（4.に掲げるグループ会社をいいます。以下同じ。）とお客様の間、ならびに当行または当行グループ会社のお客様相互間における利益相反のおそれのある取引に関し、法令等および本利益相反管理方針に従い、お客様の利益を不当に害することのないよう適正に業務を遂行いたします。

#### 1.利益相反管理の対象となる取引と特定方法について

「利益相反」とは、当行または当行グループ会社とお客様の間、ならびに当行または当行グループ会社のお客様相互間において利益が相反する状況をいいます。当行では、利益相反管理の対象となる利益相反のおそれのある取引（以下、「対象取引」といいます。）として、以下の(1)、(2)に該当するものを管理いたします。

- (1)お客様の不利益のもと、当行または当行グループ会社が利益を得ている状況が存在すること。
- (2)(1)の状況がお客様との間の契約上または信義則上の地位に基づく義務に反すること。

当行では、お客様との取引が対象取引に該当するか否かにつき、お客様から頂いた情報に基づき、営業部門から独立した利益相反管理統括部門が適切な判断を行います。

#### 2.対象取引の類型について

対象取引は、個別具体的な事情に応じて対象取引に該当するか否かが決まるものですが、たとえば以下のような取引については、対象取引に該当する可能性があります。

- (1)当行または当行グループ会社が契約等に基づく関係を有するお客様と行う取引
- (2)当行または当行グループ会社が契約等に基づく関係を有するお客様と対立または競合する相手と行う取引
- (3)当行または当行グループ会社が契約等に基づく関係を有するお客様から得た情報を不当に利用して行う取引

#### 3.利益相反管理体制と管理方法について

適正な利益相反管理の遂行のため、当行に利益相反管理統括部署を設置し、当行グループ会社全体の情報を集約するとともに、対象取引の特定および管理を一元的に行います。

対象取引の管理の方法として、以下の方法その他の方法を選択または組み合わせることにより利益相反管理を行います。

- (1)利益相反を発生させる可能性のある部門を分離する方法
- (2)利益相反のおそれがある取引の一方または双方の取引条件または方法を変更する方法
- (3)利益相反のおそれがある取引の一方の取引を中止する方法
- (4)利益相反のおそれがあることをお客様に開示する方法

#### 4.利益相反管理の対象となる会社の範囲について

利益相反管理の対象となるのは、当行および以下に掲げる当行グループ会社です。

- (1)株式会社秋田グランドリース
- (2)株式会社秋田ジェーシーピーカード
- (3)株式会社秋田国際カード

なお、お客様のご意見、苦情等につきましては、営業店または次のお問い合わせ窓口までお申し出ください。

<お問い合わせ窓口>

秋田銀行 お客様サービスセンター（電話 018-863-1212）

# 中小企業の経営支援および地域の活性化に関する取組み

## 中小企業の経営支援および地域の活性化に関する取組方針

当行は、「地域とともに歩み、地域の発展とともに栄える」という「地域共栄」の経営理念のもと、中小企業の経営支援および地域の活性化に取り組んでおります。

2019年4月から中期経営計画「価値共創～Grow with Our Community～」を開始し、当行の目指すべき姿を「地域経済の質を高めるとともに、住みよい地域社会を創造し、成長し続ける銀行」と定め、各種施策に取り組んでおります。

当行では、こうした「経営理念」および「目指すべき姿」を実現するための取組みを通じて、中小企業の皆さまの経営支援に努めるとともに、地域経済・地域社会の発展に貢献してまいります。

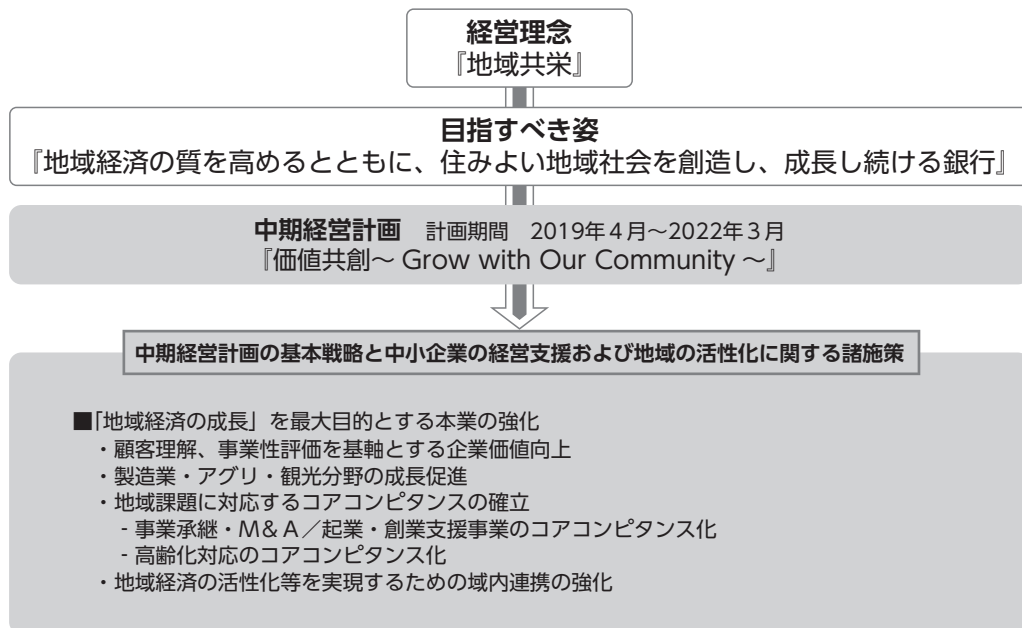

## 中小企業の経営支援に関する態勢整備の状況

当行では、行内外のネットワークや外部専門機関などを活用し、営業店と本部が一体となって、お取引先企業の経営支援に取り組んでおります。

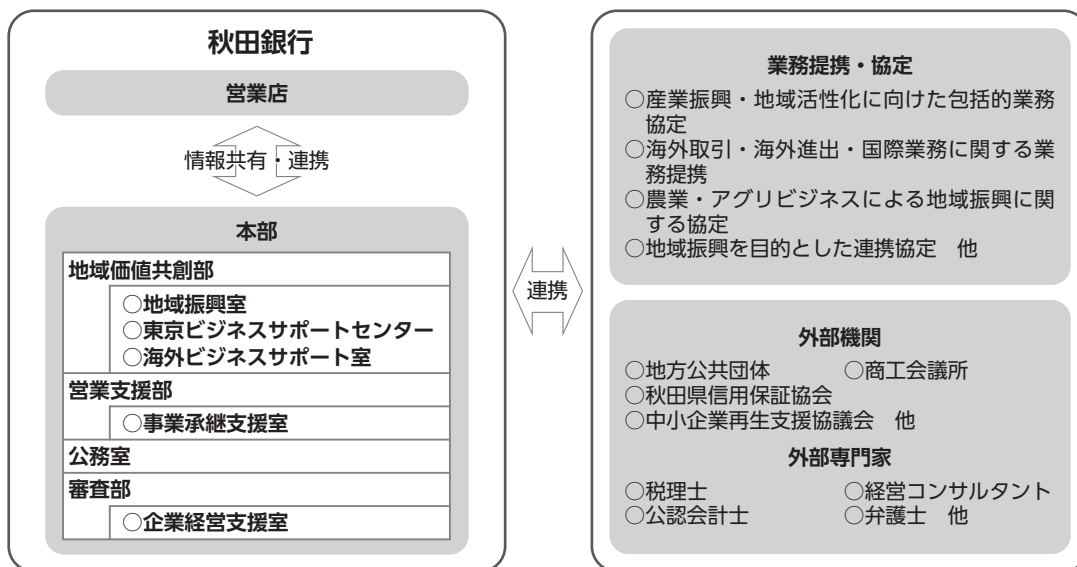

## 中小企業の経営支援に関する取組状況

### (1) 新型コロナウイルス感染症への対応

#### ◎支援体制

新型コロナウイルス感染症の感染拡大を受け、お客様の健康と安全を最優先に資金繰りをはじめとした様々な面から支援するため、サポート体制を拡充しております。「新型コロナ対策支援会議」を設置し本部と営業店との連携をさらに強化するとともに、事業継続に影響のあるお客様への支援を機動的に行っております。

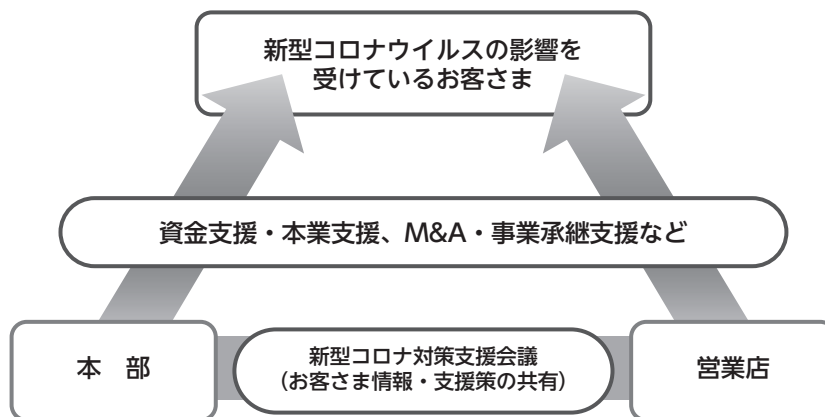

#### ◎お客様への対応

コロナ禍におけるお客様の実態把握に努め、最優先で資金繰り支援に取り組んでおります。また、コロナ禍で加速する事業承継問題への対応、休業等にもなう人材マッチングの支援、オンラインを活用した販路拡大機会の提供など、お客様の事業継続に向けた本業支援を積極的に行っております。

### (2) 事業性評価に関する取組み

#### ◎事業性評価の目的および定義

当行では事業性評価を重視した取組みを推進するにあたり、その目的および定義を以下のように定めております。

##### ○目的

- ・事業性評価をベースとしてお取引先の課題解決を支援し、お取引先の企業価値向上（売上高・営業利益率・労働生産性の向上、従業員数の増加など）を実現する。
- ・事業性評価を重視した取組みを通じ、安定した顧客基盤および長期的に収益貢献する資産を積み上げる。

##### ○定義

企業の事業内容や成長可能性を市場における優位性（顧客を獲得しうるか）、収益性（黒字を確保できるか）、継続性（将来において存在しうるか）の3つの観点から評価し、企業との対話により、個々の企業の実態に即した経営課題解決や円滑な資金供給に結びつけていくこと。

#### ◎本中期経営計画期間中における事業

本中期経営計画において、金融仲介機能の発揮を通じた中小企業に対する積極的支援および地域産業の育成に取り組んでおります。このうち、事業性評価に関してお取引先の企業価値向上を実現するため、以下の事業を展開しております。

##### ○取引先企業の企業価値向上および地域経済の成長

お取引先企業の事業内容を深く理解し、経営課題の解決に向けて営業店・本部・グループ会社が一体となり支援活動を行う「ビジネスパートナー戦略」を展開しコンサルティング機能の強化をはかっております。

コロナ禍で影響を受けているお取引先企業の新様式を踏まえた事業運営、事業転換、事業多角化など業績の回復と事業成長に向けて、パートナーとして中長期的なサポートを行うことで企業価値の向上と地域経済の成長を目指してまいります。

##### ○取引先企業の抜本的事業再生

事業の継続可能性を見極めながら、DDS、債権放棄などの活用を拡大し、お取引先企業の抜本的な経営改善を進めるほか、再生支援にあたっては中小企業再生支援協議会などの外部機関を有効に活用しております。

##### ○担保・保証に過度に依存しない融資態勢

###### ●事業性評価に基づく融資

お取引先企業への融資に際しては、担保や保証に過度に依存することなく、事業内容や成長可能性などを適切に評価して対応しております。また、こうした事業性評価を踏まえた解決策のご提案や、その実行を支援するための取組みについても強化しております。

そのためには、各業種における外部環境が企業に与える影響や、お取引先企業における独自の商品・技術力などの強み・弱みを分析のうえ、当該企業の将来性を評価するために必要な情報をこれまで以上に蓄積していく必要があることから、事業性評価に必要な行員の「目利き能力」を向上させていくとともに、本部では業種ごとの専門的な審査体制を構築し、お客さまとの深度ある対話に努めていく方針です。

●「経営者保証に関するガイドライン」への対応方針および活用状況

当行では、経営者保証に関するガイドライン研究会が公表した「経営者保証に関するガイドライン」(以下、「ガイドライン」といいます。)<sup>(注)</sup>を尊重するとともに、遵守するための態勢を整備して対応しております。

当行のガイドラインへの対応方針は以下のとおりです。

- ①当行は、ガイドラインを尊重し、遵守するための行内の態勢を整備するとともに、営業店の行員に対しても、ガイドラインの趣旨や当行の対応方針等を周知徹底し、お客さまからのご相談に真摯に対応してまいります。
- ②当行は、お客さまの経営状況等を勘案し、お客さまの意向も踏まえたうえで、経営者保証を求めない対応を検討いたします。
- ③当行は、お客さまから申し出があれば、既にご契約した保証契約についても見直しを検討します。
- ④当行は、やむを得ず保証履行を求める場合には、お客さまの資産状況を勘案したうえで履行請求の範囲を検討いたします。
- ⑤当行は、代表者交代等、事業承継時に際しては後継者に当然に保証を引き継がせるのではなく、必要な情報開示を得たうえであらためて保証契約の必要性を判断いたします。
- ⑥当行は、原則として前経営者および後継者の双方から二重には保証を求めません。

【新規融資に占める経営者保証に依存しない融資の割合】

(単位：件)

|   | 2018年4月<br>～2018年9月 | 2018年10月<br>～2019年3月 | 2019年4月<br>～2019年9月 | 2019年10月<br>～2020年3月 | 2020年4月<br>～2020年9月 | 2020年10月<br>～2021年3月 |
|---|---------------------|----------------------|---------------------|----------------------|---------------------|----------------------|
| 新規に無保証で融資した件数 ①                           | 1,734               | 1,723                | 1,765               | 1,587                | 4,204               | 2,972                |
| 停止条件付保証契約を活用した件数 ②                        | 0                   | 0                    | 0                   | 0                    | 0                   | 0                    |
| 解除条件付保証契約を活用した件数 ③                        | 0                   | 0                    | 0                   | 0                    | 0                   | 0                    |
| ABLを活用した件数 ④                              | 0                   | 0                    | 0                   | 0                    | 0                   | 0                    |
| 新規融資件数 ⑤                                  | 6,170               | 5,571                | 5,773               | 5,304                | 9,538               | 6,427                |
| 新規融資に占める経営者保証に依存しない融資の割合<br>(①+②+③+④) / ⑤ | 28.1%               | 30.9%                | 30.6%               | 29.9%                | 44.1%               | 46.2%                |

- ・停止条件付保証契約とは、主たる債務者が特約条項(コベナンツ)に抵触しない限り保証債務の効力が発生しない保証契約をいいます。
- ・解除条件付保証契約とは、主たる債務者が特約条項(コベナンツ)を充足する場合は保証債務が効力を失う保証契約をいいます。
- ・ABL (Asset Based Lending) とは、原材料・商品在庫や売掛債権等の流動資産を担保として活用した融資をいいます。

【代表者の交代時における保証徴求割合】

(単位：件)

|              | 2018年4月<br>～2018年9月 |       | 2018年10月<br>～2019年3月 |       | 2019年4月<br>～2019年9月 |       | 2019年10月<br>～2020年3月 |       | 2020年4月<br>～2020年9月 |       | 2020年10月<br>～2021年3月 |       |
|--------------|---------------------|-------|----------------------|-------|---------------------|-------|----------------------|-------|---------------------|-------|----------------------|-------|
|              | 件数                  | 割合    | 件数                   | 割合    | 件数                  | 割合    | 件数                   | 割合    | 件数                  | 割合    | 件数                   | 割合    |
| 新旧両経営者から保証徴求 | 0                   | 0.0%  | 1                    | 0.7%  | 5                   | 1.7%  | 0                    | 0.0%  | 0                   | 0.0%  | 0                    | 0.0%  |
| 旧経営者のみから保証徴求 | 64                  | 33.0% | 68                   | 45.0% | 114                 | 38.1% | 87                   | 39.0% | 36                  | 24.0% | 53                   | 29.6% |
| 新経営者のみから保証徴求 | 114                 | 58.8% | 68                   | 45.0% | 164                 | 54.8% | 125                  | 56.1% | 88                  | 58.7% | 107                  | 59.8% |
| 経営者からの保証徴求なし | 16                  | 8.2%  | 14                   | 9.3%  | 16                  | 5.4%  | 11                   | 4.9%  | 26                  | 17.3% | 19                   | 10.6% |

(注)「経営者保証に関するガイドライン」とは、経営者保証(中小企業の経営者などによる個人保証)において、合理性が認められる保証契約の在り方等を示すとともに、主たる債務の整理局面における保証債務の整理を公正、かつ、迅速に行うためのルールとして、2013年12月5日に経営者保証に関するガイドライン研究会(全国銀行協会および日本商工会議所が事務局)が公表したものです。さらに、2019年12月24日には、経営者保証が円滑な事業承継の阻害要因とならないよう、具体的な着眼点や対応手法等を明確化した「事業承継に焦点を当てた『経営者保証に関するガイドライン』の特則」を公表しています。詳細は、全国銀行協会および日本商工会議所のホームページでご覧いただくようお願いいたします。

### (3) 創業・新規事業開拓の支援

#### ◎創業支援体制の構築

事業所数の増加および新産業の創出を目指し、創業・第二創業支援の取組みを強化しております。営業店に設置する創業デスクでは、創業サポートブックおよび補助金の活用等により事業立上げを支援したほか、創業後のバリューアップに向けた伴走支援（販路開拓、マッチング、外部アドバイザー活用など）を本部および営業店が連携のうえ実施しております。

2020年度は、当行支援により81件の事業所が開業したほか、地域経済の活性化やバリューアップが期待できるプラン18件を個別に支援しております。

#### ◎資金支援（クラウドファンディング）

地元マスコミの株式会社秋田魁新報社と共同で購入型クラウドファンディングサービス「FAN AKITA」を提供し、地域活性化や持続可能な地域づくりに取り組む事業者を支援しております。2020年3月から、コロナ禍で新規の企画やサービスを立ち上げる団体および個人を支援する手数料減額キャンペーンを行っており、2021年3月末時点で、累計126件のプロジェクトが募集終了し、112件が資金調達に成功しております。

### (4) 成長段階における支援

#### ◎販路拡大支援

##### ○ビジネスマッチングの提供

お取引先のビジネスチャンスを拡大するため、当行お取引先同士のマッチングのほか北東北三行共同ビジネスネット（当行、青森銀行、岩手銀行）のネットワークを活用したビジネスマッチングに取り組んでおります。また、当行の東京ビジネスサポートセンターにおいては、首都圏企業や大手流通業者等との商談のセッティングを行っており、2020年度のビジネスマッチングの件数は498件、成約件数は161件となりました。

2020年度は、コロナ禍の影響から全国的に商談会が中止もしくは延期となりましたが、県内事業者間マッチングを企画した「地場産品マッチング商談会」や東北および新潟県のバイヤー参加による「秋田県産品WEB商談会」を開催しております。また、青森銀行の紹介バイヤー参加による「Netbix地場産品WEB商談会」、さらには首都圏バイヤー参加による「あきた『食』のZoom商談会」を開催し、合計5回の商談会で、総商談件数は120件、総成約件数は22件となっております。

##### ○詩の国秋田株式会社の設立

2021年4月に地域商社「詩の国秋田株式会社」を設立いたしました。当社は、地域とともに新たな価値を共創するブランディングに取り組み、地域経済の成長および地域の持続可能性の向上をはかることを目的とした地域商社です。食料品、農水畜産品、アルコール、工芸品等の地場産品を取扱商材として、事業者さまに代わって国内外への販路開拓を目指します。具体的には、①マーケティング事業、②ブランディング事業、③プロモーション事業、④国内販路開拓事業、⑤海外販路開拓事業、⑥EC事業（2021年10月開始予定）の6分野のサービスを提供させていただき、営業力やマーケティング、商品開発、プロモーションなどに悩みを抱える事業者さまをご支援いたします。

#### ◎海外取引支援

海外ビジネスサポート室と台北駐在員事務所では、国内の提携支援機関および海外の提携金融機関などのネットワークを利用してお取引先の海外進出や貿易取引をサポートしております。2020年度は海外取引に関するコンサルティングを314件実施しました。また、台北駐在員事務所を活用した個別マッチングにより秋田県産品の販路開拓、台湾からの部品、製品の調達案件などの取引が計14件成約しております。このほか、県内自治体の台湾事業への協力を通じて台湾との経済交流拡大に取り組んでおります。

#### ◎ABL（動産担保融資）への取組み

お取引先企業の事業価値に着目した融資の一環として、原材料・商品在庫をはじめとしたABL（動産担保融資）への取組みを強化し、お取引先の資金調達手段の多様化に努めております。2021年3月末時点でのABL活用先は25先、融資枠は1,712百万円となっております。

#### ◎経営革新等支援機関（認定支援機関）としての取組み

当行の業務アドバイザーとともに「ものづくり補助金」を活用したお取引先の事業拡大、新事業進出支援等を実施しております。2020年度の「ものづくり・商業・サービス生産性向上促進補助金」においては、2021年3月末時点で65先の秋田県内企業が採択となっており、うち19先が当行支援先となっております。

### (5) 経営改善・事業再生・業種転換の支援

#### ◎金融円滑化への取組み

「金融円滑化に関する当行の方針」に基づき、お客さまからのお借入および返済条件の変更等にかかるご相談に積極的に取り組んでまいりました。お客さまからのご相談等に対し適切、かつ、迅速に対応するよう努めるとともに、返済条件を変更されたお取引先に対する経営改善計画の策定支援につきましても継続して取り組んでおります。さらには、定期的に計画の進捗状況を確認するなど、計画実行のフォロー・サポート等を積極的に実施しております。

また、新型コロナウイルス感染症拡大により影響を受けられたお客さまからのご相談に対し、上記の取組みのほか、情報提供・資金繰り支援に加え、融資相談窓口の拡大・条件変更手数料の無料化等を行っております。

### ◎経営改善支援への取組み

業績低迷等により経営改善を必要とするお取引先に対しては、経営課題の認識共有など、リレーションシップの強化をはかりながら、営業店・本部が一体となって経営改善計画の策定のサポートや計画達成に向けたフォロー活動などに積極的に取り組んでおります。

2020年度の債務者区分のランクアップ先数は、5先となっております。

【2020年4月～2021年3月】

(単位：先数)

| 要<br>注<br>意<br>先 | うち<br>その他要注意先 ① | 期初<br>債務者数<br>A | うち<br>経営改善<br>支援取組<br>み先 α | αのうち                                     | αのうち                                    | αのうち                  | 経営改善<br>支援<br>取組み率<br>= α/A | ランク<br>アップ率<br>= β/α | 再生計画<br>策定率<br>= δ/α |
|------------------|-----------------|-----------------|----------------------------|--|---|-----------------------|-----------------------------|----------------------|----------------------|
|                  |                 |                 |                            | 2020年度<br>中に債務者<br>区分がランク<br>アップした先<br>β | 2020年度<br>中に債務者<br>区分が変化<br>しなかった先<br>γ | 再生計画を<br>策定した先<br>数 δ |                             |                      |                      |
| うち要管理先 ②         |                 | 4,233           | 99                         | 1  | 98                                      | 93                    | 2.3%                        | 1.0%                 | 93.9%                |
| 破綻懸念先 ③          |                 | 42              | 1                          | 0  | 1                                       | 1                     | 2.4%                        | 0.0%                 | 100.0%               |
| 実質破綻先 ④          |                 | 1,005           | 104                        | 4  | 100                                     | 59                    | 10.3%                       | 3.8%                 | 56.7%                |
| 破綻先 ⑤            |                 | 131             | 12                         | 0  | 12                                      | 4                     | 9.2%                        | 0.0%                 | 33.3%                |
| 合計               |                 | 34              | 0                          | 0  | 0                                       | 0                     | 0.0%                        | -                    | -                    |
|                  |                 | 5,445           | 216                        | 5  | 211                                     | 157                   | 4.0%                        | 2.3%                 | 72.7%                |

※2020年度中に新たに取引を開始したお取引先については、本表に含みません。

### ◎事業再生支援への取組み

事業再生については、各営業店と審査部内の「企業経営支援室」が連携のうえ、お取引先と協力しながら取り組んでおり、必要に応じて中小企業再生支援協議会等の外部機関を活用することにより、再生の実現性を高めております。

2020年度は、新型コロナウイルス感染症特例リスケジュールを活用のうえ、当行主導もしくは当行メイン分として、25先について公的再生支援機関と事業再生の協議を行っております。

### ◎事業承継・M&A支援への取組み

事業承継ニーズの高まりを受けて、営業店との連携による推進態勢を強化しており、当初3か年計画であった1,500先に対するアプローチを、1年前倒しで完了しております。2020年度における事業承継支援件数は564件、M&A支援件数は306件となりました。

今年度は、後継者不在先に対してフォローを継続するほか、アプローチ先を追加し支援を強化しております。また、当行グループ企業あるいは外部提携先との連携により、アフターコロナを見据えたコンサルティング業務を強化しており、事業承継支援を通じて地域課題の解決に取り組んでまいります。

## 地域の活性化に関する取組状況

### (1) 地域産業の活性化

#### ◎地方創生への取組み

##### ○株式会社あきぎんリサーチ&コンサルティングの活動

当行の子会社として、「株式会社あきぎんリサーチ&コンサルティング」を2015年6月に設立し、地域活性化支援業務や経営コンサルティング業務に取り組んでおります。2020年度は、「総合戦略」や「エネルギービジョン」の策定支援業務や調査業務等を県内自治体から受託したほか、お取引先に対して「医療・介護事業者支援」、「製造業診断・改善支援」、「経営計画策定支援」等の専門性の高いコンサルティングサービスを提供しております。

##### ○若手経営者・後継者向け経営塾「あきた未来塾」の取組み

2011年より今後の秋田県経済の発展に寄与する人材の育成を目的に、若手経営者・後継者を対象とした経営塾「あきた未来塾」を開講し、これまでの卒業生は113名となりました。当塾の卒業生は、地域経済を牽引するリーダーとして様々な取組みを行っており、国際教養大学の学生と連携し県内の課題解決をはかる「AIUデザインLAB」やインターンシップ生の受入、またコロナ禍での就職活動を応援するための合同就職説明会「あきた未来企業Café」の開催などを実施しております。

##### ○人材紹介業務の取組み

県内企業の人材確保、雇用拡大による産業競争力の向上と県内経済の維持・発展をはかるため、2019年11月に有料職業紹介の許可を取得しました。

2020年9月には、経営者の高齢化や後継者不足、コロナ禍等により休業に追い込まれた企業の離職者と求人企業との直接的な人材マッチングを支援する「再就職支援サービス」を開始しました。県内工場における大量離職者発生時には、ハローワークや自治体等と連携し、合同就職説明会を開催するなど、再就職支援に対する取組みを評価いただき、「地方創生に資する金融機関等の『特徴的な取組事例』」として、内閣府特命担当大臣（地方創生担当）表彰を受賞しました。

また、秋田信用金庫、羽後信用金庫、秋田県信用組合との「人材紹介業務にかかる連携協定」を締結し、地元企業が抱える「人材」に関する経営課題の解決に向けて、地元金融機関が一体となって取り組んでおります。

## ○地公体との連携

### ●地方版総合戦略実施に向けた取組み

これまでに秋田県内の16の地公体と子育て支援ならびに移住定住に関する協定を締結しております。「<あきぎん>子育て世代応援ローン」、「<あきぎん>移住定住サポートローン」などの商品を取り扱うとともに、各種利子補給制度の創設に取り組むなど、子育て対策、移住定住対策に金融面からサポートしております。

### ●PPP/PFI事業の推進

2018年度より、国土交通省とPPPパートナー協定を締結（1年更新）しており、毎年県内地公体を対象とした「PPP/PFIセミナー」を開催しております。また、2021年1月には県内初のPFI手法による「国際教養大学新学生宿舎整備事業」に対して、ファイナンス支援を行いました。今後も各自治体と当事業に関する知識・ノウハウの習得に向けた勉強会を実施し、自治体の政策推進および民間企業の事業機会創出に取り組んでまいります。

### ●連携事業の実施

県内各自治体との「地方創生連携協定」や、移住者向け、子育て支援向けの各種ローン締結の連携をはじめ、各自治体が掲げる施策に連動した連携事業に取り組んでおります。新型コロナウイルス感染症拡大後は、自治体の給付金事業やプレミアム券事業に積極的に関与するなど、地公体と連携した取組みに注力しております。

## ◎成長分野への取組み

### ○アグリビジネス分野への取組み

地域営農の中核となる担い手の規模拡大や、6次産業化等の新規ビジネス支援など、農業者の所得向上に向けた取組みを展開しております。また、農業の出口となる食品製造事業者に対する支援を強化するなど、県内食農連携推進を通じた農業産出額および食品製造出荷額の底上げに寄与する取組みを実施しております。

### ○製造業

製造事業者の工場新設や増設等に対してファイナンスを中心とした支援を実施しており、特に大口の案件についてはシンジケートローンを組成するなど、将来性や事業性を評価した支援を実施しております。また、新型コロナウイルス感染症の影響を受けているお客さまに対し、専門アドバイザーによる情報提供や技術提案を実施しているほか、県内外の事業者とのマッチングを推進し、お客さまの新たな商流確保に向けた取組みを支援しております。

### ○観光産業

地域の魅力創出を目的とした観光コンテンツの開発や、県外・海外からの誘客支援や受入態勢整備などを目的としたコンサルティング支援を行っております。特に、新たなコンセプトを取り入れた観光施設の整備に関しては、総務省地域経済循環創造事業交付金の申請支援および事業性評価融資に取り組んでおります。また、新型コロナウイルス感染症の影響を受けているお客さまに対し、コロナ対策を目的とした補助金の申請支援を実施したほか、クラウドファンディング「FAN AKITA」を活用し、消費低迷下における商品の購入協力を広く呼びかけるなどの支援を行っております。

## (2) 地域社会の活性化

### ◎「長活き」への取組み

「あきぎんエイジフレンドリーバンク宣言—長活きする秋田へ—」に基づき、年齢を重ねても生き活きと元気に活躍する「長活（ながい）き」をコンセプトに様々な施策に取り組んでおります。

#### ○あきぎん長活き学校

高齢者の皆さまがお互いに「長活きの秘訣を学びあう」場の提供を目的として、2016年より開校しております。開校以来、54回のイベント、授業等を開催し、参加人数は延べ約4,200名に上ります。2020年度は新たな取組みとして、株式会社ALL-Aと共同でオリジナルエンディングノート「長活きノート」を製作いたしました。

#### ○株式会社ALL-A

2019年4月に株式会社秋田ケーブルテレビおよび株式会社秋田魁新報社とともに、民間企業と高齢者による新たな価値創造拠点「リビングラボ」の運営会社として株式会社ALL-Aを設立しております。現在は、高齢者の社会参加の機会提供を目的とするスマホ教室や番組制作教室といったコミュニティを運営しているほか、高齢者が要介護となる状態を防ぐフレイル予防に向けたリハビリトレーニングなどの実証事業に協力しております。

### ◎持続可能なまちづくりの推進

ローカルベンチャーに取り組む事業者とともに、地域資源・資本を活かしたまちづくりを推進し、特に、中心市街地の空洞化や空き店舗に対応した家守（やもり）会社によるリノベーション事業を支援しております。今後も活用可能なアセットと地域事業者のマッチングをコーディネートし、まちづくり事業の創出に取り組んでまいります。



# 秋田銀行グループ サステナビリティ経営への取組み

## 秋田銀行グループ サステナビリティ経営方針の制定

当行は経営理念である「地域共栄」ならびに中期経営計画「価値共創」に基づき、地域の課題に向き合い、本業および社会貢献活動を通じて地域経済の活性化と地域社会の活力向上に取り組んでまいりました。

「秋田銀行グループ サステナビリティ経営方針」を制定することにより、当行グループが地域社会の一員として地域の持続的な発展に貢献していくことをあらためて表明いたします。

## 秋田銀行グループ サステナビリティ経営方針

秋田銀行グループは、「地域共栄」の経営理念のもと、本業を通じた「地域経済の質の向上」ならびに「住みよい地域社会の創造」に主体的に取り組む、地域と当行の価値共創を実現するとともに、地域の一員として社会貢献活動に積極的に参画することで持続可能な地域社会の実現に貢献してまいります。

こうした取組みにより地域と当行の価値を高め、地域から必要とされる金融グループになることを目指します。

## 重要課題と主な取組み

サステナビリティ経営方針の制定にともない、「ステークホルダーの関心度」および「当行グループの事業に対する影響度」を踏まえ、以下の5項目を重点的に取り組むべき「重要課題」として設定いたします。

| 重要課題          | 主な取組み   | 重要課題に関連するSDGsゴール  |
|---------------|---|---|
| 地域経済の質的向上     | <ul style="list-style-type: none"> <li>○起業・創業支援（くあきぎん&gt;STARTUP Lab）</li> <li>○あきた未来塾</li> <li>○事業承継・M&amp;Aニーズへの対応</li> <li>○成長分野支援</li> <li>○地域商社事業</li> <li>○人材支援</li> <li>○地方創生・まちづくり支援</li> </ul> |   |
| 住みよい地域社会の創造   | <ul style="list-style-type: none"> <li>○あきぎん長活きプロジェクト</li> <li>○PPP/PFI</li> </ul>  |  |
| 地球環境への貢献      | <ul style="list-style-type: none"> <li>○再生可能エネルギーへの取組み</li> <li>○気候変動への取組み</li> <li>○環境に配慮した職場づくり</li> </ul>  |  |
| より良い金融サービスの提供 | <ul style="list-style-type: none"> <li>○ライフステージに応じたサポート</li> <li>○店舗ネットワークの最適化</li> <li>○デジタル技術によるサービス向上</li> <li>○キャッシュレス化への対応</li> <li>○金融経済教育の推進</li> </ul>  |  |
| 働きがいと人材価値の向上  | <ul style="list-style-type: none"> <li>○人材価値共創プロジェクト</li> <li>○女性活躍推進</li> <li>○職場環境の改善</li> </ul>  |  |

# 店舗ネットワーク

(2021年6月30日現在)

- ☎…外貨両替取扱店
- ⊕…土曜日稼働キャッシュサービスコーナー（土曜日が祝日でもご利用いただけます。）
- 日…日曜日・祝日・振替休日稼働キャッシュサービスコーナー
- ☒…通帳繰越機能付ATM 設置コーナー

|    |         |    |
|----|---------|----|
| 店舗 | 本支店     | 96 |
|    | 出張所     | 1  |
|    | インターネット | 1  |
|    | 計       | 98 |

(注) ブランチインブランチ方式（1つの店舗で複数の支店が営業を行う方式）による本支店・出張所を除くと、店舗数の合計は88となります。

| 秋田市                   |                              |                       |
|-----------------------|------------------------------|-----------------------|
| <b>本店・八橋エリア</b>       |                              |                       |
| 本店 営業部                | 秋田市山王三丁目2番1号                 | (018)863-1212 外開 土日 ☒ |
| 八橋支店                  | 秋田市八橋本町三丁目19番26号             | (018)866-0161 土日 ☒    |
| 秋田市役所支店               | 秋田市山王一丁目1番1号(秋田市庁舎内)         | (018)862-3623         |
| 県庁支店                  | 秋田市山王四丁目1番1号(秋田県庁舎内)         | (018)860-3574         |
| <b>山王・割山エリア</b>       |                              |                       |
| 山王支店                  | 秋田市山王六丁目3番16号                | (018)824-3211 土日 ☒    |
| 割山支店                  | 秋田市新屋勝平町2番19号                | (018)823-3788 土日 ☒    |
| 大町支店                  | 秋田市大町二丁目4番44号                | (018)823-3131 土日 ☒    |
| 秋田駅前支店                | 秋田市中通四丁目5番6号                 | (018)833-8336 外開 土日 ☒ |
| <b>南通りエリア</b>         |                              |                       |
| 南通り支店                 | 秋田市中通六丁目3番15号                | (018)832-4167 土       |
| 楢山支店                  | 秋田市南通みその町7番18号               | (018)834-5745 土日 ☒    |
| 馬口労町支店                | 秋田市旭南三丁目5番3号                 | (018)823-3165 土日 ☒    |
| 新屋支店                  | 秋田市新屋扇町12番29号                | (018)828-2233 土日 ☒    |
| <b>泉・寺内エリア</b>        |                              |                       |
| 泉中央支店                 | 秋田市泉中央一丁目3番8号                | (018)864-7421 土日 ☒    |
| 泉支店                   | 秋田市泉南三丁目17番23号               | (018)863-2621 土日 ☒    |
| 寺内支店                  | 秋田市寺内堂ノ沢三丁目1番12号             | (018)845-6556 土日 ☒    |
| 外旭川支店                 | 秋田市外旭川八柳三丁目14番52号            | (018)868-4111 土日 ☒    |
| 広面支店                  | 秋田市広面字蓮沼93番地                 | (018)835-8551 土日 ☒    |
| <b>秋田東エリア</b>         |                              |                       |
| 秋田東中央支店               | 秋田市広面字谷地田89番地1               | (018)836-5522 外開 土日 ☒ |
| 手形支店                  | 秋田市手形字山崎160番1                | (018)834-2171 土日 ☒    |
| 桜支店                   | 秋田市桜二丁目16番12号                | (018)834-1171 土日 ☒    |
| 手形北支店                 | 秋田市手形字上川原13番地の1              | (018)833-6831 土日 ☒    |
| 卸町支店                  | 秋田市茨島四丁目7番26号                | (018)862-1751 土日 ☒    |
| 牛島支店                  | 秋田市牛島東一丁目11番1号               | (018)834-4531 土       |
| 御野場支店                 | 秋田市仁井田本町五丁目11番3号             | (018)839-0641 外開 土日 ☒ |
| 雄和支店                  | 秋田市仁井田本町五丁目11番3号<br>(御野場支店内) | (018)839-0641         |
| 御野ニュータウン支店            | 秋田市御所野地蔵田二丁目1番50号            | (018)826-1771 土日 ☒    |
| ※日曜営業実施店(10:00~16:00) |                              |                       |
| <b>土崎エリア</b>          |                              |                       |
| 土崎支店                  | 秋田市土崎港中央三丁目3番11号             | (018)845-0101 外開 土日 ☒ |
| 將軍野支店                 | 秋田市土崎港東二丁目11番40号             | (018)846-4620 土日 ☒    |
| 港北支店                  | 秋田市土崎港北二丁目17番71号             | (018)846-3001 土日 ☒    |
| 河辺支店                  | 秋田市河辺和田字北條ヶ崎12番地の4           | (018)882-2011 土日 ☒    |
| <b>潟上市</b>            |                              |                       |
| 追分支店                  | 潟上市天王字追分20番地の1               | (018)873-5455 土日 ☒    |
| 天王支店                  | 潟上市天王字二田219番地の113            | (018)878-9211 土日 ☒    |
| 大久保支店                 | 潟上市昭和久保字蛇川境3番地の10            | (018)877-2122 土日 ☒    |

| 男鹿市             |                                  |                       |
|-----------------|----------------------------------|-----------------------|
| 男鹿支店            | 男鹿市船川港船川字栄町27番地                  | (0185)23-3141 外開 土日 ☒ |
| 北浦出張所           | 男鹿市船川港船川字栄町27番地<br>(男鹿支店内)       | (0185)23-3141         |
| 船越支店            | 男鹿市船越字内子310番地2                   | (0185)35-2211 土日 ☒    |
| <b>南秋田郡</b>     |                                  |                       |
| 五城目支店           | 南秋田郡五城目町字下夕町229番地                | (018)852-3120 土日 ☒    |
| 大湯支店            | 南秋田郡大湯村字中央2番地の12                 | (0185)45-2871 土       |
| <b>能代市</b>      |                                  |                       |
| 能代支店            | 能代市柳町1番18号                       | (0185)52-7131 外開 土日 ☒ |
| 能代南支店           | 能代市字寿域長根54番地の13                  | (0185)54-6600 土日 ☒    |
| 二ツ井支店           | 能代市二ツ井町字三千苅80番1                  | (0185)73-3026 土日 ☒    |
| <b>山本郡</b>      |                                  |                       |
| 鹿渡支店            | 山本郡三種町鹿渡字片刈橋236番                 | (0185)87-3115 土日 ☒    |
| 八森支店            | 山本郡八峰町八森字中浜60番地の3                | (0185)77-3111 土日 ☒    |
| 藤里支店            | 山本郡藤里町藤琴字藤琴51番地                  | (0185)79-1115 土       |
| <b>北秋田市</b>     |                                  |                       |
| 鷹巣支店            | 北秋田市花園町2番25号                     | (0186)62-1451 土日 ☒    |
| 阿仁合支店           | 北秋田市花園町2番25号<br>(鷹巣支店内)          | (0186)62-1451         |
| <b>大館市</b>      |                                  |                       |
| <b>大館・比内エリア</b> |                                  |                       |
| 大館支店            | 大館市字大町19番地                       | (0186)42-2255 外開 土日 ☒ |
| 比内支店            | 大館市比内町扇田字上扇田80番地の3               | (0186)55-2525 土日 ☒    |
| 大館駅前支店          | 大館市御成町二丁目18番38号                  | (0186)42-1950 土日 ☒    |
| 大館西支店           | 大館市片山町二丁目3番12号                   | (0186)49-3151 土日 ☒    |
| 田代支店            | 大館市片山町二丁目3番12号<br>(大館西支店内)       | (0186)49-3151         |
| <b>鹿角市</b>      |                                  |                       |
| 花輪支店            | 鹿角市花輪字下花輪1番地の1                   | (0186)23-3003 土日 ☒    |
| 毛馬内支店           | 鹿角市十和田毛馬内字毛馬内121番地の1             | (0186)35-3041 土日 ☒    |
| 大湯支店            | 鹿角市十和田毛馬内字毛馬内121番地の1<br>(毛馬内支店内) | (0186)35-3041         |
| <b>鹿角郡</b>      |                                  |                       |
| 小坂支店            | 鹿角郡小坂町小坂鉾山字栗平25番5                | (0186)29-2121 土日 ☒    |

## 大崎市

|        |                                 |               |       |
|--------|---------------------------------|---------------|-------|
| 大曲支店   | 大崎市大曲須和町一丁目1番3号                 | (0187)63-1321 | 例題 土日 |
| 角間川支店  | 大崎市大曲須和町一丁目1番3号<br>(大曲支店内)      | (0187)63-1321 |       |
| 大曲駅前支店 | 大崎市大曲通町7番15号                    | (0187)63-1315 | 土日    |
| 刈和野支店  | 大崎市刈和野字本町5番地西仙北庁舎1階             | (0187)75-1005 |       |
| 協和支店   | 大崎市刈和野字本町5番地西仙北庁舎1階<br>(刈和野支店内) | (0187)75-1005 |       |
| 神宮寺支店  | 大崎市神宮寺字本郷野76番地の9                | (0187)72-3111 | 土日    |
| 長野支店   | 大崎市長野字柳田48番地                    | (0187)56-4116 | 土日    |

## 仙北市

|       |                      |               |    |
|-------|----------------------|---------------|----|
| 角館支店  | 仙北市角館町田町上丁4番5        | (0187)53-3111 | 土日 |
| 田沢湖支店 | 仙北市田沢湖生保内字街道ノ上96番地の1 | (0187)43-1311 | 土日 |

## 仙北郡

|      |                 |               |    |
|------|-----------------|---------------|----|
| 美郷支店 | 仙北郡美郷町六郷字上町63番地 | (0187)84-1011 | 土日 |
|------|-----------------|---------------|----|

## 横手市

|        |                    |               |       |
|--------|--------------------|---------------|-------|
| 横手支店   | 横手市田中町1番3号         | (0182)32-3150 | 例題 土日 |
| 横手条里支店 | 横手市条里一丁目12番21号     | (0182)32-2081 | 土日    |
| 浅舞支店   | 横手市平鹿町浅舞字浅舞246番地の1 | (0182)24-0550 | 土日    |
| 十文字支店  | 横手市十文字町字本町9番地の2    | (0182)42-0081 | 土日    |
| 増田支店   | 横手市増田町増田字石神84番地の2  | (0182)45-5271 | 土日    |

## 湯沢市

|      |                          |               |       |
|------|--------------------------|---------------|-------|
| 湯沢支店 | 湯沢市柳町二丁目1番48号            | (0183)73-3111 | 例題 土日 |
| 稲川支店 | 湯沢市柳町二丁目1番48号<br>(湯沢支店内) | (0183)73-3111 |       |

## 雄勝郡

|        |                     |               |    |
|--------|---------------------|---------------|----|
| 西馬音内支店 | 雄勝郡羽後町西馬音内字本町33番地の1 | (0183)62-1131 | 土日 |
|--------|---------------------|---------------|----|

## 由利本荘市

|       |                        |               |       |
|-------|------------------------|---------------|-------|
| 本荘支店  | 由利本荘市本荘23番地            | (0184)22-0921 | 例題 土日 |
| 岩城町支店 | 由利本荘市本荘23番地<br>(本荘支店内) | (0184)22-0921 |       |
| 本荘東支店 | 由利本荘市中梵天101番地の1        | (0184)24-3363 | 土日    |
| 矢島支店  | 由利本荘市矢島町七日町字七日町43番地の4  | (0184)55-3122 | 土日    |

## にかほ市

|       |                                |               |    |
|-------|--------------------------------|---------------|----|
| 仁賀保支店 | にかほ市平沢字旭町5番地                   | (0184)35-2525 | 土日 |
| 象潟支店  | にかほ市象潟町字四丁目塩越69番地の3            | (0184)43-5456 | 土日 |
| 金浦支店  | にかほ市象潟町字四丁目塩越69番地の3<br>(象潟支店内) | (0184)43-5456 |    |

## 北海道

|       |                   |               |  |
|-------|-------------------|---------------|--|
| 札幌支店  | 札幌市中央区大通西四丁目6番地1  | (011)241-9291 |  |
| 宮の沢支店 | 札幌市西区発寒6条11丁目1番1号 | (011)213-7370 |  |
| 旭川支店  | 旭川市四条通九丁目1704番地12 | (0166)23-9111 |  |

## 青森県

|      |                |               |  |
|------|----------------|---------------|--|
| 八戸支店 | 八戸市大字八日町25番地   | (0178)43-5121 |  |
| 青森支店 | 青森市新町二丁目5番11号  | (017)777-6221 |  |
| 弘前支店 | 弘前市大字代官町26番地の1 | (0172)34-3240 |  |

## 岩手県

|      |               |               |  |
|------|---------------|---------------|--|
| 盛岡支店 | 盛岡市中央通二丁目2番1号 | (019)624-3221 |  |
|------|---------------|---------------|--|

## 宮城県

|        |                   |               |    |
|--------|-------------------|---------------|----|
| 仙台支店   | 仙台市青葉区中央三丁目2番1号   | (022)225-8541 | 土日 |
| 仙台南支店  | 仙台市太白区長町八丁目22番1号  | (022)246-3711 | 土日 |
| 仙台中央支店 | 仙台市泉区泉中央一丁目23番地の5 | (022)371-3113 | 土日 |

## 福島県

|       |                |               |    |
|-------|----------------|---------------|----|
| 福島支店  | 福島市大町3番30号     | (024)522-4175 |    |
| 郡山支店  | 郡山市中町14番29号    | (024)932-6400 | 土日 |
| いわき支店 | いわき市平字一丁目16番地  | (0246)23-1051 |    |
| 郡山北支店 | 郡山市桑野三丁目12番38号 | (024)922-6800 | 土日 |
| 郡山南支店 | 郡山市安積荒井二丁目57番地 | (024)946-0211 | 土日 |

## 新潟県

|      |                 |               |  |
|------|-----------------|---------------|--|
| 新潟支店 | 新潟市中央区万代四丁目1番2号 | (025)243-5041 |  |
|------|-----------------|---------------|--|

## 東京都

|      |                  |               |  |
|------|------------------|---------------|--|
| 東京支店 | 東京都中央区京橋三丁目13番1号 | (03)3567-8411 |  |
|------|------------------|---------------|--|

## インターネット

|           |                |
|-----------|----------------|
| あきぎんこまち支店 | ☎(0120)117-075 |
|-----------|----------------|

## ローンプラザ・保険プラザ

|      |  |                         |
|------|--|-------------------------|
| 本店   | 秋田市山王三丁目2番1号                             | 本店営業部1F ☎(0120)804-874  |
| 東中央  | 秋田市広面字谷地田89番地1                           | 秋田東中央支店内 ☎(0120)804-701 |
| 大館   | 大館市片山町二丁目3番12号                           | 大館西支店内 ☎(0120)804-540   |
| 能代   | 能代市字寿域長根54番地の13                          | 能代南支店内 ☎(0120)804-778   |
| 大曲   | 大崎市大曲須和町一丁目1番3号                          | 大曲支店内 ☎(0120)804-654    |
| 横手   | 横手市条里一丁目12番21号                           | 横手条里支店内 ☎(0120)804-225  |
| 本荘   | 由利本荘市中梵天101番地の1                          | 本荘東支店内 ☎(0120)804-323   |
| 営業時間 | 平日 9:00~16:00(水曜・祝日は休業)、土曜・日曜 9:00~16:00 |                         |

## サービスセンターほか

|                      |                              |
|----------------------|------------------------------|
| お客様サービスセンター          | ☎(0120)001-260(平日9:00~17:00) |
| 〈あきぎん〉スマートネクスト受付センター | ☎(0120)723-860(7:00~23:00)   |
| ダイレクトバンキングセンター       | ☎(0120)889-186(平日9:00~17:00) |
| インターネットバンキングセンター     | ☎(0120)599-506(9:00~21:00)   |
| クレジットカードセンター         | ☎(0120)288-063(24時間)         |
| E B センター             | ☎(0120)288-956(平日9:00~17:00) |
| ATM サービスセンター         | ☎(0120)886-672(24時間)         |
| (一財)秋田経済研究所          | (018)863-5561(平日9:00~17:00)  |

# 店舗配置図(県内外)

AKITA BANK REPORT 2021

## 秋田県内店舗配置図

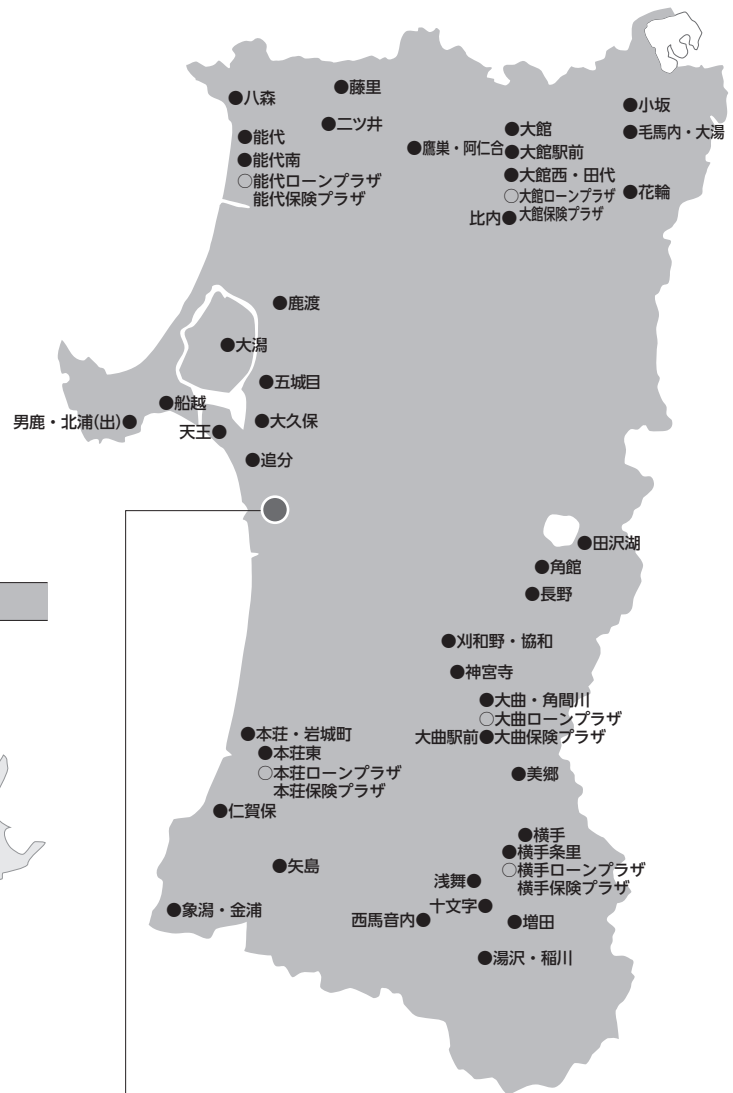

## 秋田県外店舗配置図

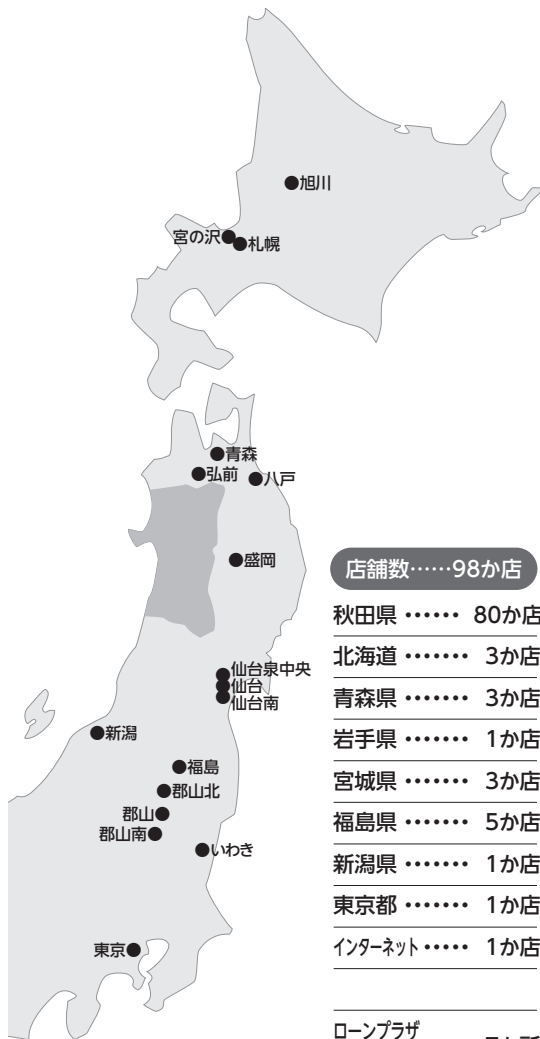

店舗数……98か店

- 秋田県 …… 80か店
- 北海道 …… 3か店
- 青森県 …… 3か店
- 岩手県 …… 1か店
- 宮城県 …… 3か店
- 福島県 …… 5か店
- 新潟県 …… 1か店
- 東京都 …… 1か店
- インターネット …… 1か店

ローンプラザ …… 7か所  
保険プラザ

(2021年6月30日現在)

### 秋田市内

- 本店営業部
- 本店ローンプラザ  
本店保険プラザ
- 八橋支店
- 秋田市役所支店
- 県庁支店
- 山王支店
- 割山支店
- 大町支店
- 秋田駅前支店
- 南通り支店
- 榎山支店
- 馬口券町支店
- 新屋支店
- 泉中央支店
- 泉支店
- 寺内支店
- 外旭川支店
- 広面支店
- 秋田東中央支店
- 東中央ローンプラザ  
東中央保険プラザ
- 手形支店
- 桜支店
- 手形北支店
- 卸町支店
- 牛島支店
- 御野場支店・雄和支店
- 御所野ニュータウン支店
- 土崎支店
- 将軍野支店
- 港北支店
- 河辺支店

# 店舗配置図(秋田市内)

AKITA BANK REPORT 2021

秋田市内店舗配置図 (河辺地区は除いております。)

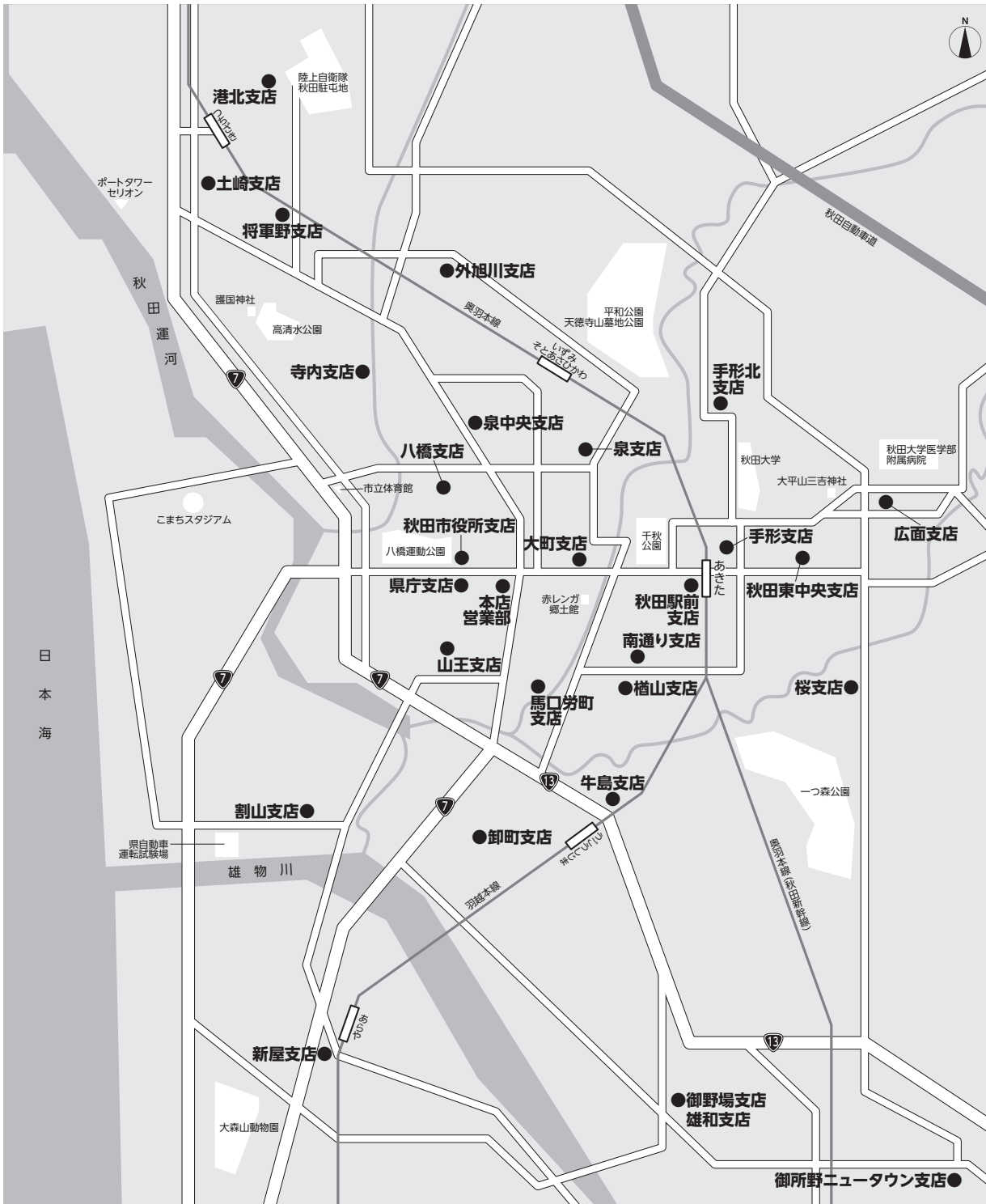

店舗配置図(秋田市内)

### 金融経済情勢

国内経済は、新型コロナウイルス感染症の拡大により、景気は大幅に悪化しました。年度前半は諸外国がロックダウンに陥るなか、国内でも緊急事態宣言が発令され、輸出や個人消費が大幅に落ち込みました。年度後半は海外経済の回復を受けて輸出が増加に転じたほか、政府の消費喚起・支援策の効果により個人消費にも持ち直しの動きがみられましたが、年末以降の感染者数急増と緊急事態宣言の再発令により、経済活動は再び停滞を余儀なくされました。この間、雇用・所得環境は、急速に悪化しました。

当行の中心的な営業基盤である秋田県の県内経済は、新型コロナウイルス感染症の影響により、景気は厳しい状況が続きましたが、年度末にかけて緩やかに持ち直しました。産業別の動向では、主力の電子部品・デバイスは車載向けを中心に持ち直しの動きが続きました。需要面では、住宅着工が低調に推移しましたが、公共工事は増加基調を維持しました。また、個人消費は、特別定額給付金の支給や「巣ごもり需要」の拡大により、堅調に推移しました。しかし、雇用・所得環境は改善の動きが弱まりました。

金融面では、新発10年物国債金利回りは、日銀による「長短金利操作付き量的・質的金融緩和」のもと、1月までは概ね0～0.05%の狭い範囲で推移しました。2021年2月以降、海外金利上昇に加え、長期金利の変動幅拡大観測を受けて一時0.175%まで上昇するなど変動率が高まり、その後も0.1%前後で推移しました。日経平均株価は、コロナ禍を受けて各国が大規模な金融緩和を実施し、低金利環境が続く中、過剰流動性が株高を後押しし、上昇基調で推移しました。11月以降、コロナワクチン開発成功の報道が相次ぎ、世界景気回復期待から株高が加速し、2月には30年ぶりに日経平均株価が3万円を回復するなど、高値圏で推移しました。為替相場は、金融緩和によりドルが大量供給される中、ドル安基調となり、対円では1月に102円台を付けました。その後、米民主党政権の大規模経済対策などにより米景気回復期待が強まり、米長期金利が急上昇したためドル高基調に転換し、3月末には111円目前まで円安ドル高が進みました。

以上のような経営環境のもと、当行では、中長期的に「地域経済の質を高めるとともに、住みよい地域社会を創造し、成長し続ける銀行」を目指す姿として、2019年度～2021年度の3年間を計画期間とする中期経営計画「価値共創～Grow with Our Community～」に基づき、取組みを進めております。本中期経営計画では、当行の最大目的を「地域経済の成長・地域課題の解決」、そして、「地域および当行の持続可能性向上」と定め、地域やお客さまが抱える課題の解決に積極的に取り組み、その活動を通じて地域経済の成長に貢献し、地域と当行の持続可能性を高めていくことを目的として取り組んでまいりました結果、次のような業績となりました。

### 預金・譲渡性預金

個人預金、法人預金および公金の増加により、譲渡性預金を含む総預金の当連結会計年度末残高は、前連結会計年度末比2,787億円増加し、2兆9,810億円となりました。

### 貸出金

住宅ローンや事業先向け貸出、国・地公体向け貸出が増加したことにより、前連結会計年度末比2,228億円増加し、1兆8,348億円となりました。

### 有価証券

前連結会計年度末比591億円増加し、7,559億円となりました。

### 損益の状況

経常収益は、資金運用収益や国債等債券売却益の減少により前連結会計年度比28億71百万円減少し435億17百万円となりました。また、経常費用は、国債等債券売却損・償還損の減少により19億87百万円減少し、391億75百万円となりました。

この結果、経常利益は8億84百万円減益の43億41百万円となり、親会社株主に帰属する当期純利益は4億12百万円減益の27億16百万円となりました。

### 当行の対処すべき課題

2019年度から2021年度までの3年間を計画期間とする中期経営計画「価値共創～Grow with Our Community」では、当行における最大の経営課題を「地域経済の成長・地域課題の解決」と「当行の持続可能性」を両立する事業ポートフォリオへの改革とし、重点的に次の取組みを進めております。

#### ○地域振興に向けた取組み

当行が営業基盤とする秋田県では、人口減少や高齢化といった社会構造の変化、それにとまなう地域経済の縮小など、構造的な課題を抱えております。加えて、新型コロナウイルス感染症の拡大により社会・経済活動が大幅に制限されたことで、地域に及ぼす影響は甚大なものとなっています。

そのため、後継者不足を背景とした県内企業の休業の増加や起業・創業数の低下などの地域課題の解決に向けた取組みに注力してまいりました。また、2020年度は人材紹介・支援事業において新たに再就職を支援する基盤を整備したほか、地域商社の立ち上げを決定し、当行の成長戦略につながる地域振興に取り組んでおります。

#### ○コンサルティング営業の深化

現中期経営計画では、すべての活動の起点を「地域経済の成長・地域課題の解決」に置き、コンサル

ティングを通じてあらゆるニーズに対応していくことを掲げ、営業プロセスの改革を推し進めてきました。加えて、新型コロナウイルス感染症の拡大の影響により、取引先企業においては、縮小する経済のなかで持続的な収益確保を目指す事業改革が重要となっており、当行においても資金繰り支援を継続しながら、取引先企業の売上回復、経営改善などの本業支援に注力してまいります。そして、コロナ禍であるからこそ、販路拡大、事業転換といったお客さまの課題に真摯に向き合い、支援に取り組むことでコンサルティング営業を深化させ、地域やお客さまの信頼を獲得し、当行のコアコンピタンスとすることを目指してまいります。

○サステナビリティ（持続的）経営の実現

当行は、持続可能な地域社会の実現に向け、本業を通じた「地域経済の質の向上」ならびに「住みよい地域社会の創造」に取り組んでまいります。また、経営の透明性・客観性の向上、コンプライアンスの徹底などのコーポレート・ガバナンスの強化、働きがいと人材価値の向上を実現し、ステークホルダーにとっての魅力向上ならびに企業の社会的責任を果たしてまいります。

地域と当行の新たな価値を創造し、経営理念である「地域共栄」の実践に役職員一同、全力を尽くしてまいります。皆さまの一層のご支援を賜りますようお願いいたします。

主要な経営指標等の推移（連結）

| 年 度               | 2016年度                      | 2017年度                      | 2018年度                      | 2019年度                      | 2020年度                      |
|-------------------|-----------------------------|-----------------------------|-----------------------------|-----------------------------|-----------------------------|
| 決算年月日             | (自2016年4月1日<br>至2017年3月31日) | (自2017年4月1日<br>至2018年3月31日) | (自2018年4月1日<br>至2019年3月31日) | (自2019年4月1日<br>至2020年3月31日) | (自2020年4月1日<br>至2021年3月31日) |
| 連結経常収益            | 47,450百万円                   | 47,489百万円                   | 45,163百万円                   | 46,388百万円                   | 43,517百万円                   |
| 連結経常利益            | 6,498百万円                    | 7,104百万円                    | 6,313百万円                    | 5,225百万円                    | 4,341百万円                    |
| 親会社株主に帰属する当期純利益   | 4,741百万円                    | 4,733百万円                    | 4,142百万円                    | 3,128百万円                    | 2,716百万円                    |
| 連結包括利益            | 442百万円                      | 8,057百万円                    | 1,129百万円                    | △10,968百万円                  | 12,079百万円                   |
| 連結純資産額            | 175,258百万円                  | 178,509百万円                  | 178,393百万円                  | 165,830百万円                  | 176,594百万円                  |
| 連結総資産額            | 2,980,211百万円                | 3,146,827百万円                | 3,024,615百万円                | 3,030,786百万円                | 3,488,741百万円                |
| 1株当たり純資産額         | 9,416.13円                   | 9,904.97円                   | 9,897.33円                   | 9,245.80円                   | 9,838.06円                   |
| 1株当たり当期純利益        | 261.26円                     | 263.65円                     | 230.77円                     | 174.78円                     | 151.97円                     |
| 潜在株式調整後1株当たり当期純利益 | 260.92円                     | 263.29円                     | 230.41円                     | —                           | —                           |
| 連結自己資本比率（国内基準）    | 11.55%                      | 11.24%                      | 11.49%                      | 11.89%                      | 12.10%                      |
| 連結自己資本利益率         | 2.78%                       | 2.72%                       | 2.33%                       | 1.82%                       | 1.59%                       |
| 連結株価収益率           | 13.28倍                      | 10.79倍                      | 9.73倍                       | 8.89倍                       | 9.64倍                       |
| 営業活動によるキャッシュ・フロー  | △48,953百万円                  | 98,620百万円                   | △94,679百万円                  | 79,333百万円                   | 210,896百万円                  |
| 投資活動によるキャッシュ・フロー  | 53,312百万円                   | 176,087百万円                  | 119,722百万円                  | △54,556百万円                  | △40,249百万円                  |
| 財務活動によるキャッシュ・フロー  | △2,422百万円                   | △4,821百万円                   | △1,260百万円                   | △1,518百万円                   | △1,349百万円                   |
| 現金及び現金同等物の期末残高    | 295,753百万円                  | 565,635百万円                  | 589,422百万円                  | 612,679百万円                  | 781,978百万円                  |
| 従業員数 [外、平均臨時従業員数] | 1,444人 [747人]               | 1,440人 [736人]               | 1,429人 [719人]               | 1,402人 [679人]               | 1,353人 [658人]               |

- (注) 1. 従業員数は、取締役を兼務していない執行役員を含んでおります。
2. 2017年10月1日付で普通株式10株につき1株の割合で株式併合を実施しております。1株当たり純資産額、1株当たり当期純利益及び潜在株式調整後1株当たり当期純利益については、2016年度の期首に当該株式併合が行われたと仮定して算出してしております。
3. 連結自己資本比率（国内基準）は、銀行法第14条の2の規定に基づく2006年金融庁告示第19号に定められた算式に基づき算出してしております。
4. 2019年度より、役員報酬BIP信託による業績連動型株式報酬制度を導入したことにより、役員報酬BIP信託が保有する当行株式を連結財務諸表において自己株式に計上しております。これに伴い、当該信託が保有する当行株式は、1株当たり純資産額の算定上、期末発行済株式総数から控除する自己株式に含めております。また、1株当たり当期純利益の算定上、期中平均株式数の計算において控除する自己株式に含めております。
5. 2019年度及び2020年度の潜在株式調整後1株当たり当期純利益については、潜在株式が存在しないため記載していません。

## 連結財務諸表

連結貸借対照表及び連結損益計算書等は、会社法第396条第1項の規定に基づき、また、連結財務諸表は、金融商品取引法第193条の2第1項の規定に基づき、有限責任監査法人トーマツの監査証明を受けております。

(単位：百万円)

### 連結貸借対照表

| 資産の部          | 2019年度<br>(2020年3月31日現在) | 2020年度<br>(2021年3月31日現在) |
|---------------|--------------------------|--------------------------|
| 現金預け金         | 619,613                  | 789,282                  |
| コールローン及び買入手形  | 5,842                    | 15,802                   |
| 買入金銭債権        | 6,901                    | 8,420                    |
| 商品有価証券        | 423                      | —                        |
| 有価証券          | 696,857                  | 755,976                  |
| 貸出金           | 1,612,055                | 1,834,802                |
| 外国為替          | 1,808                    | 3,370                    |
| その他資産         | 65,924                   | 57,575                   |
| 有形固定資産        | 19,878                   | 18,763                   |
| 建物            | 7,258                    | 6,838                    |
| 土地            | 10,299                   | 10,137                   |
| リース資産         | 1                        | 1                        |
| 建設仮勘定         | 1                        | 11                       |
| その他の有形固定資産    | 2,317                    | 1,774                    |
| 無形固定資産        | 1,608                    | 1,404                    |
| ソフトウェア        | 1,425                    | 1,223                    |
| その他の無形固定資産    | 183                      | 180                      |
| 退職給付に係る資産     | 1,433                    | 3,817                    |
| 繰延税金資産        | 329                      | 303                      |
| 支払承諾見返        | 9,454                    | 11,832                   |
| 貸倒引当金         | △11,345                  | △12,609                  |
| 投資損失引当金       | △0                       | △0                       |
| 資産の部合計        | 3,030,786                | 3,488,741                |
| 負債の部          |                          |                          |
| 預金            | 2,619,653                | 2,903,903                |
| 譲渡性預金         | 82,742                   | 77,185                   |
| コールマネー及び売渡手形  | 804                      | 942                      |
| 債券貸借取引受入担保金   | 50,674                   | 48,177                   |
| 借入金           | 80,082                   | 247,546                  |
| 外国為替          | 51                       | 35                       |
| その他負債         | 11,915                   | 10,317                   |
| 役員賞与引当金       | 20                       | 20                       |
| 退職給付に係る負債     | 2,858                    | 2,183                    |
| 役員退職慰労引当金     | 24                       | 22                       |
| 株式給付引当金       | 74                       | 60                       |
| 睡眠預金払戻損失引当金   | 534                      | 436                      |
| 偶発損失引当金       | 850                      | 796                      |
| 繰延税金負債        | 3,672                    | 7,159                    |
| 再評価に係る繰延税金負債  | 1,543                    | 1,525                    |
| 支払承諾          | 9,454                    | 11,832                   |
| 負債の部合計        | 2,864,956                | 3,312,146                |
| 純資産の部         |                          |                          |
| 資本金           | 14,100                   | 14,100                   |
| 資本剰余金         | 9,212                    | 9,212                    |
| 利益剰余金         | 123,439                  | 124,820                  |
| 自己株式          | △670                     | △637                     |
| 株主資本合計        | 146,081                  | 147,496                  |
| その他有価証券評価差額金  | 18,590                   | 25,687                   |
| 土地再評価差額金      | 2,986                    | 2,975                    |
| 退職給付に係る調整累計額  | △2,485                   | △239                     |
| その他の包括利益累計額合計 | 19,091                   | 28,423                   |
| 非支配株主持分       | 657                      | 674                      |
| 純資産の部合計       | 165,830                  | 176,594                  |
| 負債及び純資産の部合計   | 3,030,786                | 3,488,741                |

(注) 連結貸借対照表の注記はP34に掲載しています。

(単位：百万円)

### 連結損益計算書

|                  | 2019年度<br>(2019年4月1日から<br>2020年3月31日まで) | 2020年度<br>(2020年4月1日から<br>2021年3月31日まで) |
|------------------|---|---|
| 経常収益             | 46,388                                  | 43,517                                  |
| 資金運用収益           | 25,922                                  | 24,072                                  |
| 貸出金利息            | 16,298                                  | 15,962                                  |
| 有価証券利息配当金        | 9,283                                   | 7,913                                   |
| コールローン利息及び買入手形利息 | 90                                      | 12                                      |
| 買現先利息            | 0                                       | —                                       |
| 預け金利息            | 111                                     | 138                                     |
| その他の受入利息         | 137                                     | 45                                      |
| 役員取引等収益          | 6,970                                   | 6,505                                   |
| その他業務収益          | 10,467                                  | 8,269                                   |
| その他経常収益          | 3,027                                   | 4,668                                   |
| 償却債権取立益          | 0                                       | 3                                       |
| その他の経常収益         | 3,026                                   | 4,665                                   |
| 経常費用             | 41,162                                  | 39,175                                  |
| 資金調達費用           | 763                                     | 311                                     |
| 預金利息             | 376                                     | 187                                     |
| 譲渡性預金利息          | 27                                      | 18                                      |
| コールマネー利息及び売渡手形利息 | 187                                     | 35                                      |
| 債券貸借取引支払利息       | 8                                       | 8                                       |
| 借入金利息            | 9                                       | 10                                      |
| その他の支払利息         | 154                                     | 50                                      |
| 役員取引等費用          | 2,443                                   | 2,358                                   |
| その他業務費用          | 11,532                                  | 8,741                                   |
| 営業経費             | 23,395                                  | 22,981                                  |
| その他経常費用          | 3,027                                   | 4,782                                   |
| 貸倒引当金繰入額         | 1,458                                   | 2,641                                   |
| その他の経常費用         | 1,568                                   | 2,141                                   |
| 経常利益             | 5,225                                   | 4,341                                   |
| 特別利益             | 4                                       | 18                                      |
| 固定資産処分益          | 4                                       | 18                                      |
| 特別損失             | 689                                     | 225                                     |
| 固定資産処分損          | 148                                     | 67                                      |
| 減損損失             | 540                                     | 157                                     |
| 税金等調整前当期純利益      | 4,541                                   | 4,134                                   |
| 法人税、住民税及び事業税     | 1,313                                   | 1,961                                   |
| 法人税等調整額          | 88                                      | △558                                    |
| 法人税等合計           | 1,401                                   | 1,403                                   |
| 当期純利益            | 3,140                                   | 2,731                                   |
| 非支配株主に帰属する当期純利益  | 12                                      | 14                                      |
| 親会社株主に帰属する当期純利益  | 3,128                                   | 2,716                                   |

(注) 連結損益計算書の注記はP34に掲載しています。

(単位：百万円)

### 連結包括利益計算書

|              | 2019年度<br>(2019年4月1日から<br>2020年3月31日まで) | 2020年度<br>(2020年4月1日から<br>2021年3月31日まで) |
|--------------|---|---|
| 当期純利益        | 3,140                                   | 2,731                                   |
| その他の包括利益     | △14,108                                 | 9,347                                   |
| その他有価証券評価差額金 | △12,861                                 | 7,101                                   |
| 退職給付に係る調整額   | △1,247                                  | 2,246                                   |
| 包括利益         | △10,968                                 | 12,079                                  |
| (内訳)         |   |   |
| 親会社株主に係る包括利益 | △10,980                                 | 12,060                                  |
| 非支配株主に係る包括利益 | 12                                      | 18                                      |

(注) 連結包括利益計算書の注記はP35に掲載しています。



(単位：百万円)

## 連結株主資本等変動計算書

前連結会計年度（自 2019年4月1日 至 2020年3月31日）

|                     | 株主資本   |       |         |      | 株主資本合計  |
|---------------------|--------|-------|---------|------|---------|
|                     | 資本金    | 資本剰余金 | 利益剰余金   | 自己株式 |         |
| 当期首残高               | 14,100 | 9,212 | 121,664 | △509 | 144,468 |
| 当期変動額               |        |       |         |      |         |
| 剰余金の配当              |        |       | △1,346  |      | △1,346  |
| 親会社株主に帰属する当期純利益     |        |       | 3,128   |      | 3,128   |
| 自己株式の取得             |        |       |         | △171 | △171    |
| 自己株式の処分             |        |       | △1      | 10   | 8       |
| 土地再評価差額金の取崩         |        |       | △5      |      | △5      |
| 株主資本以外の項目の当期変動額（純額） |        |       |         |      |         |
| 当期変動額合計             | —      | —     | 1,774   | △161 | 1,613   |
| 当期末残高               | 14,100 | 9,212 | 123,439 | △670 | 146,081 |

|                     | その他の包括利益累計額          |              |                      |                       | 新株予約権 | 非支配株主持分 | 純資産合計   |
|---------------------|----------------------|--------------|----------------------|-----------------------|-------|---------|---------|
|                     | その他<br>有価証券<br>評価差額金 | 土地再評価<br>差額金 | 退職給付に<br>係る調整<br>累計額 | その他の<br>包括利益<br>累計額合計 |       |         |         |
| 当期首残高               | 31,452               | 2,980        | △1,238               | 33,194                | 84    | 646     | 178,393 |
| 当期変動額               |                      |              |                      |                       |       |         |         |
| 剰余金の配当              |                      |              |                      |                       |       |         | △1,346  |
| 親会社株主に帰属する当期純利益     |                      |              |                      |                       |       |         | 3,128   |
| 自己株式の取得             |                      |              |                      |                       |       |         | △171    |
| 自己株式の処分             |                      |              |                      |                       |       |         | 8       |
| 土地再評価差額金の取崩         |                      |              |                      |                       |       |         | △5      |
| 株主資本以外の項目の当期変動額（純額） | △12,861              | 5            | △1,247               | △14,103               | △84   | 11      | △14,175 |
| 当期変動額合計             | △12,861              | 5            | △1,247               | △14,103               | △84   | 11      | △12,562 |
| 当期末残高               | 18,590               | 2,986        | △2,485               | 19,091                | —     | 657     | 165,830 |

当連結会計年度（自 2020年4月1日 至 2021年3月31日）

|                     | 株主資本   |       |         |      | 株主資本合計  |
|---------------------|--------|-------|---------|------|---------|
|                     | 資本金    | 資本剰余金 | 利益剰余金   | 自己株式 |         |
| 当期首残高               | 14,100 | 9,212 | 123,439 | △670 | 146,081 |
| 当期変動額               |        |       |         |      |         |
| 剰余金の配当              |        |       | △1,346  |      | △1,346  |
| 親会社株主に帰属する当期純利益     |        |       | 2,716   |      | 2,716   |
| 自己株式の取得             |        |       |         | △0   | △0      |
| 自己株式の処分             |        |       | △0      | 34   | 33      |
| 土地再評価差額金の取崩         |        |       | 11      |      | 11      |
| 株主資本以外の項目の当期変動額（純額） |        |       |         |      |         |
| 当期変動額合計             | —      | —     | 1,381   | 33   | 1,414   |
| 当期末残高               | 14,100 | 9,212 | 124,820 | △637 | 147,496 |

|                     | その他の包括利益累計額          |              |                      |                       | 非支配株主持分 | 純資産合計   |
|---------------------|----------------------|--------------|----------------------|-----------------------|---------|---------|
|                     | その他<br>有価証券<br>評価差額金 | 土地再評価<br>差額金 | 退職給付に<br>係る調整<br>累計額 | その他の<br>包括利益<br>累計額合計 |         |         |
| 当期首残高               | 18,590               | 2,986        | △2,485               | 19,091                | 657     | 165,830 |
| 当期変動額               |                      |              |                      |                       |         |         |
| 剰余金の配当              |                      |              |                      |                       |         | △1,346  |
| 親会社株主に帰属する当期純利益     |                      |              |                      |                       |         | 2,716   |
| 自己株式の取得             |                      |              |                      |                       |         | △0      |
| 自己株式の処分             |                      |              |                      |                       |         | 33      |
| 土地再評価差額金の取崩         |                      |              |                      |                       |         | 11      |
| 株主資本以外の項目の当期変動額（純額） | 7,097                | △11          | 2,246                | 9,332                 | 16      | 9,349   |
| 当期変動額合計             | 7,097                | △11          | 2,246                | 9,332                 | 16      | 10,763  |
| 当期末残高               | 25,687               | 2,975        | △239                 | 28,423                | 674     | 176,594 |

(注) 連結株主資本等変動計算書の注記はP35に掲載しています。

## 連結キャッシュ・フロー計算書

|                         | 2019年度<br>(2019年4月1日から<br>2020年3月31日まで) | 2020年度<br>(2020年4月1日から<br>2021年3月31日まで) |                     | 2019年度<br>(2019年4月1日から<br>2020年3月31日まで) | 2020年度<br>(2020年4月1日から<br>2021年3月31日まで) |
|-------------------------|---|---|---------------------|---|---|
| 営業活動によるキャッシュ・フロー        |   |   | 投資活動によるキャッシュ・フロー    |   |   |
| 税金等調整前当期純利益             | 4,541                                   | 4,134                                   | 有価証券の取得による支出        | △343,544                                | △365,206                                |
| 減価償却費                   | 1,959                                   | 1,706                                   | 有価証券の売却による収入        | 96,709                                  | 66,869                                  |
| 減損損失                    | 540                                     | 157                                     | 有価証券の償還による収入        | 194,055                                 | 258,608                                 |
| 貸倒引当金の増減(△)             | △848                                    | 1,264                                   | 金銭の信託の増加による支出       | △1,000                                  | △1,000                                  |
| 投資損失引当金の増減額(△は減少)       | △0                                      | 0                                       | 金銭の信託の減少による収入       | 1,000                                   | 1,000                                   |
| 退職給付に係る負債の増減額(△は減少)     | △115                                    | △22                                     | 有形固定資産の取得による支出      | △1,310                                  | △321                                    |
| 役員退職慰労引当金の増減額(△は減少)     | 2                                       | △2                                      | 有形固定資産の売却による収入      | 45                                      | 72                                      |
| 株式給付引当金の増減額(△は減少)       | 74                                      | △13                                     | 有形固定資産の除却による支出      | △96                                     | △8                                      |
| 睡眠預金払戻損失引当金の増減(△)       | △105                                    | △98                                     | 無形固定資産の取得による支出      | △415                                    | △262                                    |
| 偶発損失引当金の増減(△)           | 123                                     | △54                                     | 投資活動によるキャッシュ・フロー    | △54,556                                 | △40,249                                 |
| 資金運用収益                  | △25,922                                 | △24,072                                 | 財務活動によるキャッシュ・フロー    |   |   |
| 資金調達費用                  | 763                                     | 311                                     | 自己株式の取得による支出        | △171                                    | △0                                      |
| 有価証券関係損益(△)             | △145                                    | △1,854                                  | 自己株式の売却による収入        | 0                                       | 0                                       |
| 金銭の信託の運用損益(△は運用益)       | △35                                     | 16                                      | 配当金の支払額             | △1,346                                  | △1,346                                  |
| 為替差損益(△は益)              | 361                                     | △776                                    | 非支配株主への配当金の支払額      | △0                                      | △2                                      |
| 固定資産処分損益(△は益)           | 144                                     | 49                                      | 財務活動によるキャッシュ・フロー    | △1,518                                  | △1,349                                  |
| 貸出金の純増(△)減              | 52,995                                  | △224,090                                | 現金及び現金同等物に係る換算差額    | △0                                      | 0                                       |
| 預金の純増減(△)               | 45,384                                  | 284,249                                 | 現金及び現金同等物の増減額(△は減少) | 23,257                                  | 169,299                                 |
| 譲渡性預金の純増減(△)            | △11,331                                 | △5,556                                  | 現金及び現金同等物の期首残高      | 589,422                                 | 612,679                                 |
| 借入金(劣後特約付借入金を除く)の純増減(△) | △3,717                                  | 167,464                                 | 現金及び現金同等物の期末残高      | 612,679                                 | 781,978                                 |
| 預け金(日銀預け金を除く)の純増(△)減    | △422                                    | △369                                    |                     |   |   |
| コールローン等の純増(△)減          | △3,084                                  | △11,479                                 |                     |   |   |
| コールマネー等の純増減(△)          | △11,194                                 | 138                                     |                     |   |   |
| 債券貸借取引受入担保金の純増減(△)      | 4,760                                   | △2,496                                  |                     |   |   |
| 外国為替(資産)の純増(△)減         | △337                                    | △1,561                                  |                     |   |   |
| 外国為替(負債)の純増減(△)         | △219                                    | △16                                     |                     |   |   |
| 資金運用による収入               | 26,572                                  | 24,131                                  |                     |   |   |
| 資金調達による支出               | △805                                    | △422                                    |                     |   |   |
| 商品有価証券の純増(△)減           | 99                                      | 427                                     |                     |   |   |
| その他                     | 1,701                                   | 804                                     |                     |   |   |
| 小計                      | 81,739                                  | 211,967                                 |                     |   |   |
| 法人税等の支払額                | △2,406                                  | △1,070                                  |                     |   |   |
| 営業活動によるキャッシュ・フロー        | 79,333                                  | 210,896                                 |                     |   |   |

(注) 連結キャッシュ・フロー計算書の注記はP35に掲載しています。

## 注記事項

### (連結財務諸表作成のための基本となる重要な事項)

#### 1. 連結の範囲に関する事項

- (1) 連結子会社 5社  
会社名  
株式会社 あきぎんリサーチ&コンサルティング  
株式会社 秋田保証サービス  
株式会社 秋田グランドリース  
株式会社 秋田ジェーシーピーカード  
株式会社 秋田国際カード
- (2) 非連結子会社 2社  
会社名  
投資事業有限責任組合あきた地域活性化支援ファンド2号  
投資事業有限責任組合あきた地域活性化支援ファンド3号  
非連結子会社は、その資産、経常収益、当期純損益（持分に見合う額）、利益剰余金（持分に見合う額）及びその他の包括利益累計額（持分に見合う額）等からみて、連結の範囲から除いても企業集団の財政状態及び経営成績に関する合理的な判断を妨げない程度に重要性が乏しいため、連結の範囲から除外しております。

#### 2. 持分法の適用に関する事項

- (1) 持分法適用の非連結子会社  
該当事項はありません。
- (2) 持分法適用の関連会社  
該当事項はありません。
- (3) 持分法非適用の非連結子会社 2社  
会社名  
投資事業有限責任組合あきた地域活性化支援ファンド2号  
投資事業有限責任組合あきた地域活性化支援ファンド3号  
持分法非適用の非連結子会社は、当期純損益（持分に見合う額）、利益剰余金（持分に見合う額）及びその他の包括利益累計額（持分に見合う額）等からみて、持分法の対象から除いても連結財務諸表に重要な影響を与えないため、持分法の対象から除いております。
- (4) 持分法非適用の関連会社  
該当事項はありません。

#### 3. 連結子会社の事業年度等に関する事項

連結子会社の決算日は次のとおりであります。  
3月末日 5社

#### 4. 会計方針に関する事項

- (1) 商品有価証券の評価基準及び評価方法  
商品有価証券の評価は、時価法（売却原価は移動平均法により算定）により行っております。
- (2) 有価証券の評価基準及び評価方法  
① 有価証券の評価は、満期保有目的の債券については移動平均法による償却原価法（定額法）、その他の有価証券については原則として連結決算日の市場価格等に基づく時価法（売却原価は移動平均法により算定）、ただし時価を把握することが極めて困難と認められるものについては移動平均法による原価法により行っております。  
なお、その他の有価証券の評価差額については、全部純資産直入法により処理しております。
- ② 有価証券運用を主目的とする単独運用の金銭の信託において信託財産として運用されている有価証券の評価は、時価法により行っております。
- (3) デリバティブ取引の評価基準及び評価方法  
デリバティブ取引の評価は、時価法により行っております。
- (4) 固定資産の減価償却の方法  
① 有形固定資産（リース資産を除く）  
当行の有形固定資産は、定率法（ただし、1998年4月1日以後に取得した建物（建物附属設備を除く。）並びに2016年4月1日以後に取得した建物附属設備及び構築物については定額法）を採用しております。  
また、主な耐用年数は次のとおりであります。  
建 物：3年～50年  
その他：3年～20年  
連結子会社の有形固定資産については、資産の見積耐用年数に基づき、主として定率法により償却しております。
- ② 無形固定資産（リース資産を除く）  
無形固定資産は、定額法により償却しております。なお、自社利用のソフトウェアについては、当行及び連結子会社で定める利用可能期間（主として5年）に基づいて償却しております。
- ③ リース資産  
所有権移転外ファイナンス・リース取引に係る「有形固定資産」及び「無形固定資産」中のリース資産は、リース期間を耐用年数とした定額法により償却しております。
- (5) 貸倒引当金の計上基準  
当行の貸倒引当金は、予め定めている償却・引当基準に則り、以下に定める債務者区分に応じて、次のとおり計上しております。  
正常先：業況が良好であり、かつ財務内容にも特段の問題がないと認められる債務者  
要注意先：貸出条件や返済履行状況に問題があり、業況が低調または不安定で、今後の管理に注意を要する債務者  
要管理先：要注意先のうち債権の全部または一部が要管理債権（貸出条件緩和債権及び3ヵ月以上延滞債権）である債務者  
破綻懸念先：現在は経営破綻の状況にないが、今後経営破綻に陥る可能性が大きいと認められる債務者  
実質破綻先：破綻先と実質的に同等の状況にある債務者  
破綻先：破産、特別清算等、法的又は形式的に経営破綻の事実が発生している債務者  
正常先に対する債権については今後1年間の予想損失率に基づき計上しております。また、要注意先のうち要管理先に対する債権については今後3年間の、その他の要注意先に対する債権については今後1年間の予想損失率に基づき計上しております。予想損失率は、1年間又は3年間の貸倒実績を基礎とした貸

倒実績率等の過去の3算定期間における平均値に基づき損失率を求め、これに将来見込み等必要な修正として、景気循環等を加味したより長期の過去の一定期間における平均値に基づく損失率が高い場合、その差分を加味して算定しております。破綻懸念先に対する債権については、債権額から担保の処分可能見込額及び保証による回収可能見込額を控除し、その残額に対して、3年間の貸倒実績を基礎とした貸倒実績率の過去の一定期間における平均値に基づき決定した予想損失率を乗じて計上しております。破綻先及び実質破綻先に対する債権については、債権額から、担保の処分可能見込額及び保証による回収可能見込額を控除した残額を計上しております。

なお、破綻懸念先のうち担保等による保全額を控除した金額が一定額以上である債権及び要管理先で与信額が一定額以上の大口の債権のうち、債権の元本の回収及び利息の受取りに係るキャッシュ・フローを合理的に見積ることができない債権については、当該キャッシュ・フローを当初の約定利率で割引いた金額と債権の帳簿価額との差額を貸倒引当金とする方法（キャッシュ・フロー見積法）により計上しております。

すべての債権は、資産の自己査定基準に基づき、営業関連部署の協力の下に資産査定部署が資産査定を実施し、監査部署が査定結果を監査しております。

連結子会社の貸倒引当金は、一般債権については過去の貸倒実績率等を勘案して必要と認められた額を、貸倒懸念債権等特定の債権については、個別に回収可能性を勘案し、回収不能見込額をそれぞれ計上しております。

- (6) 投資損失引当金の計上基準  
投資損失引当金は、投資に対する損失に備えるため、有価証券の発行会社の財政状態等を勘案して必要と認められる額を計上しております。
- (7) 役員賞与引当金の計上基準  
役員賞与引当金は、役員への賞与の支払いに備えるため、役員に対する賞与の支給見込額のうち、当連結会計年度に帰属する額を計上しております。
- (8) 役員退職慰労引当金の計上基準  
連結子会社の役員退職慰労引当金は、役員への退職慰労金の支払いに備えるため、役員に対する退職慰労金の支給見込額のうち、当連結会計年度末までに発生していると認められる額を計上しております。
- (9) 株式給付引当金の計上基準  
株式給付引当金は、当行が定める株式交付規程に基づき、当行の取締役（監査等委員である取締役及び社外取締役を除く。）への当行株式の交付等に備えるため、当連結会計年度末における株式給付債務の見込額に基づき計上しております。
- (10) 睡眠預金払戻損失引当金の計上基準  
睡眠預金払戻損失引当金は、負債計上を中止し利益計上を行った睡眠預金の払戻請求に備えるため、必要と認められる額を計上しております。
- (11) 偶発損失引当金の計上基準  
偶発損失引当金は、信用保証協会に対する責任共有制度に基づく負担金の支払いに備えるため、過去の実績に基づき、将来の支払見込額を計上しております。
- (12) 退職給付に係る会計処理の方法  
退職給付債務の算定にあたり、退職給付見込額を当連結会計年度末までの期間に帰属させる方法については給付算定式基準によっております。また、数理計算上の差異は、各連結会計年度の発生時の従業員の平均残存勤務期間内の一定の年数（10年）による定額法により按分した額を、それぞれ発生の日連結会計年度から損益処理しております。  
なお、連結子会社は、退職給付に係る負債及び退職給付費用の計算に、退職給付に係る期末自己都合要支給額を退職給付債務とする方法を用いた簡便法を適用しております。
- (13) 外貨建の資産及び負債の本邦通貨への換算基準  
外貨建資産・負債は、連結決算日の為替相場による円換算額を付しております。
- (14) 重要なヘッジ会計の方法  
① 金利リスク・ヘッジ  
当行の金融資産・負債から生じる金利リスクに対するヘッジ会計の方法は、「銀行業における金融商品会計基準適用に関する会計上及び監査上の取扱い」（日本公認会計士協会業種別委員会実務指針第24号 2020年10月8日。以下「業種別委員会実務指針第24号」という。）に規定する繰延ヘッジによっております。ヘッジ有効性評価の方法については、相場変動を相殺するヘッジについて、ヘッジ対象となる有価証券・貸出金とヘッジ手段である金利スワップ取引を特定し評価しております。
- ② 為替変動リスク・ヘッジ  
当行の外貨建金融資産・負債から生じる為替変動リスクに対するヘッジ会計の方法は、「銀行業における外貨建取引等の会計処理に関する会計上及び監査上の取扱い」（日本公認会計士協会業種別委員会実務指針第25号 2020年10月8日）に規定する繰延ヘッジによっております。ヘッジ有効性評価の方法については、外貨建金債権債務等の為替変動リスクを減殺する目的で行う通貨スワップ取引及び為替スワップ取引等をヘッジ手段とし、ヘッジ対象である外貨建金債権債務等に見合うヘッジ手段の外貨ポジション相当額が存在することを確認することによりヘッジの有効性を評価しております。
- (15) 連結キャッシュ・フロー計算書における資金の範囲  
連結キャッシュ・フロー計算書における資金の範囲は、連結貸借対照表上の「現金預け金」のうち現金及び日本銀行への預け金であります。
- (16) 消費税等の会計処理  
消費税及び地方消費税の会計処理は、税抜方式によっております。

#### (重要な会計上の見積り)

会計上の見積りにより当連結会計年度に係る連結財務諸表にその額を計上した項目であって、翌連結会計年度に係る連結財務諸表に重要な影響を及ぼす可能性があるものは次のとおりです。

1. 貸倒引当金  
(1) 当連結会計年度に係る連結財務諸表に計上した額  
貸倒引当金 12,609百万円
- (2) 識別した項目に係る重要な会計上の見積りの内容に関する理解に資する情報  
当行は、債務者の財務情報や入手可能な外部情報等に基づき、債務者ごとにその債務者区分（正常先、要注意先（要管理先、その他の要注意先）、破綻懸念先、実質破綻先、破綻先）を決定し、「(連結財務諸表作成のための基本となる重要な事項) 4. 会計方針に関する事項 (5) 貸倒引当金の計上基準」に記載した算出方法により貸倒引当金を計上しております。  
債務者区分は、新型コロナウイルス感染症の影響を含む債務者の財務情報等に基づき定例及び随時の見直しを行っておりますが、業績不振

や財務的な困難に直面している債務者の債務者区分は、今後の業績回復見込や経営改善計画の合理性及び実現可能性についての判断に依存している場合があります。経営改善計画の合理性及び実現可能性の判断の前提となる債務者を取り巻く経営環境等の変化により債務者の債務者区分が変動した場合、翌連結会計年度において貸倒引当金は増減する可能性があります。

新型コロナウイルス感染症の感染拡大に伴う経済への影響については、前連結会計年度末において貸倒引当金は増減する可能性があります。国内外的な感染状況等を踏まえ、当連結会計年度末においてはさらに数年程度続くとの想定に見直しをしております。こうした仮定のもと、キャッシュ・フロー見積法を適用している債務者のうち一部の債務者については、新型コロナウイルス感染症拡大の影響を勘案したキャッシュ・フローを見積り貸倒引当金を計上しております。

これによる当連結会計年度の連結財務諸表への影響は限定的ではありますが、仮定の前提となる状況が変化した場合には、翌連結会計年度において貸倒引当金は増減する可能性があります。

**(未適用の会計基準等)**

1. 時価の算定に関する会計基準等
  - ・「時価の算定に関する会計基準」(企業会計基準第30号 2019年7月4日 企業会計基準委員会)
  - ・「金融商品に関する会計基準」(企業会計基準第10号 2019年7月4日 企業会計基準委員会)
  - ・「時価の算定に関する会計基準の適用指針」(企業会計基準適用指針第31号 2019年7月4日 企業会計基準委員会)
  - ・「金融商品の時価等の開示に関する適用指針」(企業会計基準適用指針第19号 2020年3月31日 企業会計基準委員会)
- (1) 概要
 

国際会計基準審議会 (IASB) 及び米国財務会計基準審議会 (FASB) が、公正価値測定についてはほぼ同じ内容の詳細なガイダンス (国際財務報告基準 (IFRS) においてはIFRS第13号「公正価値測定」、米国会計基準においては Accounting Standards CodificationのTopic 820「公正価値測定」) を定めている状況を踏まえ、企業会計基準委員会において、主に金融商品の時価に関するガイダンス及び開示に関して、日本基準を国際的な会計基準との整合性を図る取組みが行われ、「時価の算定に関する会計基準」等が公表されたものです。

企業会計基準委員会の時価の算定に関する会計基準の開発にあたっての基本的な方針として、統一的な算定方法を用いることにより、国内外の企業間における財務諸表の比較可能性を向上させる観点から、IFRS第13号の定めを基本的なすべて取り入れることとされ、また、これまで我が国で行われてきた実務等に配慮し、財務諸表間の比較可能性を大きく損なわない範囲で、個別項目に対するその他の取扱いを定めることとされております。
- (2) 適用予定日
 

2022年3月期の期首から適用します。
- (3) 当該会計基準等の適用による影響
 

「時価の算定に関する会計基準」等の適用による連結財務諸表に与える影響額については、現時点で未定であります。

**(表示方法の変更)**

「会計上の見積りの開示に関する会計基準」(企業会計基準第31号 2020年3月31日) を当連結会計年度の年度末に係る連結財務諸表から適用し、連結財務諸表に重要な会計上の見積りに関する注記を記載しております。

**(追加情報)**

- (業績連動型株式報酬制度)
1. 取引の概要
 

当行は、取締役 (監査等委員である取締役及び社外取締役を除く。以下、本項目において同じ。) の報酬と当行の業績及び株式価値との連動性をより明確にし、取締役が中長期的な業績向上と企業価値増大への貢献意識を高めることを目的として、役員報酬BIP信託による業績連動型株式報酬制度 (以下、「本制度」という) を導入しております。

本制度は、当行が拠出する取締役の報酬額を原資として当行株式が信託を通じて取得され、当行が定める株式交付規程に基づき、当行の取締役に当行株式及び当行株式の換価処分金相当額の金銭を交付及び給付する制度であります。
  2. 信託に残存する当行株式
 

信託に残存する当行株式は、株主資本において自己株式として計上しております。当該自己株式の帳簿価額及び株式数は、136百万円、70千株であります。

**(連結貸借対照表関係)**

1. 非連結子会社及び関連会社の株式又は出資金の総額
 

|     |        |
|-----|--------|
| 株式  | 一百万円   |
| 出資金 | 425百万円 |
2. 貸出金のうち破綻先債権額及び延滞債権額は次のとおりであります。
 

|        |           |
|--------|-----------|
| 破綻先債権額 | 1,027百万円  |
| 延滞債権額  | 38,365百万円 |

なお、破綻先債権とは、元本又は利息の支払の遅延が相当期間継続していることその他の事由により元本又は利息の取立て又は弁済の見込みがないものとして未収利息を計上しなかった貸出金 (貸倒償却を行った部分を除く。以下「未収利息不計上貸出金」という) のうち、法人税法施行令 (1965年政令第97号) 第96条第1項第3号イからホまでに掲げる事由又は同項第4号に規定する事由が生じている貸出金であります。

また、延滞債権とは、未収利息を計上し上貸出金であって、破綻先債権及び債務者の経営再建又は支援を図ることを目的として利息の支払を猶予した貸出金以外の貸出金であります。
3. 貸出金のうち3ヵ月以上延滞債権額は該当ありません。
 

なお、3ヵ月以上延滞債権とは、元本又は利息の支払が、約定支払日の翌日から3月以上遅延している貸出金で破綻先債権及び延滞債権に該当しないもの

- であります。
4. 貸出金のうち貸出条件緩和債権額は次のとおりであります。
 

|           |          |
|-----------|----------|
| 貸出条件緩和債権額 | 1,679百万円 |
|-----------|----------|

なお、貸出条件緩和債権とは、債務者の経営再建又は支援を図ることを目的として、金利の減免、利息の支払猶予、元本の返済猶予、債権放棄その他の債務者に有利となる取決めを行った貸出金で破綻先債権、延滞債権及び3ヵ月以上延滞債権に該当しないものであります。
  5. 破綻先債権額、延滞債権額、3ヵ月以上延滞債権額及び貸出条件緩和債権額の合計額は次のとおりであります。
 

|     |           |
|-----|-----------|
| 合計額 | 41,071百万円 |
|-----|-----------|

なお、上記2. から5. に掲げた債権額は、貸倒引当金控除前の金額であります。
  6. 手形割引は、業種別委員会実務指針第24号に基づき金融取引として処理しております。これにより受け入れた商業手形及び買入外国為替等は、売却又は (再) 担保という方法で自由に処分できる権利を有しておりますが、その額面金額は次のとおりであります。
 

|  |          |
|--|----------|
|  | 2,555百万円 |
|--|----------|

7. 担保に供している資産は次のとおりであります。
 

|            |            |
|------------|------------|
| 担保に供している資産 |            |
| 有価証券       | 333,224百万円 |
| その他資産      | 49百万円      |
| 計          | 333,273百万円 |

担保資産に対応する債務

|             |            |
|-------------|------------|
| 預金          | 21,037百万円  |
| 債券貸借取引受入担保金 | 48,177百万円  |
| 借入金         | 245,100百万円 |

上記のほか、為替決済等の取引の担保として、次のものを差し入れております。

|       |           |
|-------|-----------|
| 有価証券  | 3,456百万円  |
| その他資産 | 39,000百万円 |

また、その他資産には、保証金が含まれておりますが、その金額は次のとおりであります。

|     |        |
|-----|--------|
| 保証金 | 242百万円 |
|-----|--------|
8. 当座貸越契約及び貸付金に係るコミットメントライン契約は、顧客からの融資実行の申し出を受けた場合に、契約上規定された条件について違反がない限り、一定の限度額まで資金を貸し付けることを約する契約であります。これらの契約に係る融資未実行残高は次のとおりであります。
 

|                 |            |
|-----------------|------------|
| 融資未実行残高         | 639,039百万円 |
| うち原契約期間が1年以内のもの | 617,789百万円 |

(又は任意の時期に無条件で取消可能なもの)

なお、これらの契約の多くは、融資実行されずに終了するものであるため、融資未実行残高そのものが必ずしも当行及び連結子会社の将来のキャッシュ・フローに影響を与えるものではありません。これらの契約の多くには、金融情勢の変化、債権の保全及びその他相当の事由があるときは、当行及び連結子会社が実行申し込みを受けた融資の拒絶又は契約極度額の減額をすることができ旨の条項が付けられております。また、契約時において必要に応じて不動産・有価証券等の担保を徴求するほか、契約後も定期的に予定されている社内手続に基づき顧客の業況等を把握し、必要に応じて契約の見直し、与信保全上の措置等を講じております。
9. 土地の再評価に関する法律 (1998年3月31日公布法律第34号) に基づき、当行の事業用の土地の再評価を行い、評価差額については、当該評価差額に係る税金相当額を「再評価に係る繰延税金負債」として負債の部に計上し、これを控除した金額を「土地再評価差額金」として純資産の部に計上しております。
 

|   |            |
|---|------------|
| 再評価を行った年月日  | 2000年3月31日 |
| 同法律第3条第3項に定める再評価の方法   |            |
| 土地の再評価に関する法律施行令 (1998年3月31日公布政令第119号) 第2条第4号に定める地価税法 (1991年法律第69号) 第16条に規定する地価税の課税価格の計算の基礎となる土地の価額を算定するために国税庁長官が定めて公表した方法により算出した価額に基づいて、奥行価格補正、側方路線影響加算、間口狭小補正等により合理的な調整を行って算出。 |            |
| 同法律第10条に定める再評価を行った事業用の土地の連結会計年度末における時価の合計額と当該事業用の土地の再評価後の帳簿価額の合計額との差額   | 4,399百万円   |

10. 有形固定資産の減価償却累計額
 

|         |           |
|---------|-----------|
| 減価償却累計額 | 32,412百万円 |
|---------|-----------|
11. 有形固定資産の圧縮帳額
 

|                 |          |
|-----------------|----------|
| 圧縮帳額            | 1,925百万円 |
| (当該連結会計年度の圧縮帳額) | 一百万円     |
12. 「有価証券」中の社債のうち、有価証券の私募 (金融商品取引法第2条第3項) による社債に対する保証債務の額
 

|  |           |
|--|-----------|
|  | 11,970百万円 |
|--|-----------|

**(連結損益計算書関係)**

1. その他の経常収益には、次のものを含んでおります。
 

|        |          |
|--------|----------|
| 株式等売却益 | 4,324百万円 |
|--------|----------|
2. 営業経費には、次のものを含んでおります。
 

|       |          |
|-------|----------|
| 給料・手当 | 9,072百万円 |
|-------|----------|
3. その他の経常費用には、次のものを含んでおります。
 

|        |        |
|--------|--------|
| 貸出金償却  | 35百万円  |
| 株式等売却損 | 819百万円 |
| 株式等償却  | 783百万円 |
| 債権売却損  | 56百万円  |
4. 遊休資産、営業利益の減少によりキャッシュ・フローが低下した資産及び地価が大幅に下落した資産について、以下のとおり減損損失を計上しております。
 

| 地域   | 主な用途  | 種類        | 減損損失   |
|------|-------|-----------|--------|
| 秋田県内 | 営業店舗等 | 土地建物等 3カ所 | 55百万円  |
|      |       | 土地12カ所    | 4百万円   |
|      |       | 遊休資産      | 98百万円  |
| 秋田県外 | 営業店舗等 | 土地建物等 3カ所 | 98百万円  |
| 合計   |       |           | 157百万円 |
|      |       | (うち建物)    | 50百万円  |
|      |       | (うち土地)    | 107百万円 |

資産のグルーピングの方法は、管理会計上の最小区分である営業店単位 (ただし、連携して営業を行っている営業店グループは当該グループ単位) でグルーピングを行っております。また、連結子会社は各社を1つの単位としてグルーピングを行っております。

当連結会計年度の減損損失の測定に使用した回収可能価額は、正味売却価額

と使用価値のいずれか高い方としております。正味売却価額は重要な資産については「不動産鑑定評価基準」(国土交通省)に基づき評価した価額、重要性の乏しい資産については、路線価など市場価格を適切に反映している指標に基づいて算定した価額より処分費用見込額を控除して算定しております。使用価値による場合は将来キャッシュ・フローを1.9%で割り引いて算定しております。

**(連結包括利益計算書関係)**

その他の包括利益に係る組替調整額及び税効果額

|              |           |
|--------------|-----------|
| その他有価証券評価差額金 |           |
| 当期発生額        | 11,589百万円 |
| 組替調整額        | △1,420百万円 |
| 税効果調整前       | 10,169百万円 |
| 税効果額         | △3,068百万円 |
| その他有価証券評価差額金 | 7,101百万円  |
| 退職給付に係る調整額   |           |
| 当期発生額        | 2,634百万円  |
| 組替調整額        | 597百万円    |
| 税効果調整前       | 3,232百万円  |
| 税効果額         | △985百万円   |
| 退職給付に係る調整額   | 2,246百万円  |
| その他の包括利益合計   | 9,347百万円  |

**(連結株主資本等変動計算書関係)**

1. 発行済株式の種類及び総数並びに自己株式の種類及び株式数に関する事項 (単位:千株)

|       | 当連結会計年度<br>期首株式数 | 当連結会計年度<br>増加株式数 | 当連結会計年度<br>減少株式数 | 当連結会計年度末<br>株式数 | 摘要  |
|-------|------------------|------------------|------------------|-----------------|-----|
| 発行済株式 |                  |                  |                  |                 |     |
| 普通株式  | 18,093           | —                | —                | 18,093          |     |
| 合計    | 18,093           | —                | —                | 18,093          |     |
| 自己株式  |                  |                  |                  |                 |     |
| 普通株式  | 228              | 0                | 17               | 212             | (注) |
| 合計    | 228              | 0                | 17               | 212             |     |

(注) 1. 当連結会計年度期首及び当連結会計年度末の自己株式には、役員報酬BIP信託が保有する当行株式がそれぞれ87千株、70千株含まれております。  
2. 自己株式の増加数の内訳は、次のとおりであります。  
  単元未満株式の買取請求による増加 0千株  
3. 自己株式の減少数の内訳は、次のとおりであります。  
  役員報酬BIP信託による当行株式の交付等に伴う減少 17千株  
  単元未満株式の買取請求による減少 0千株

2. 新株予約権及び自己新株予約権に関する事項  
該当事項はありません。

3. 配当に関する事項

(1) 当連結会計年度中の配当金支払額

| (決議)                 | 株式の種類 | 配当金の総額<br>(百万円) | 1株当たり配当額<br>(円) | 基準日        | 効力発生日       |
|----------------------|-------|-----------------|-----------------|------------|-------------|
| 2020年6月25日<br>定時株主総会 | 普通株式  | 718             | 40.00           | 2020年3月31日 | 2020年6月26日  |
| 2020年11月11日<br>取締役会  | 普通株式  | 628             | 35.00           | 2020年9月30日 | 2020年12月10日 |

(注) 1. 2020年6月25日定時株主総会決議による配当金の総額には、役員報酬BIP信託が保有する当行株式に対する配当金3百万円が含まれております。  
2. 2020年6月25日定時株主総会決議による1株当たり配当額には、創業140周年記念配当5.00円が含まれております。  
3. 2020年11月11日取締役会決議による配当金の総額には、役員報酬BIP信託が保有する当行株式に対する配当金2百万円が含まれております。

(2) 基準日が当連結会計年度に属する配当のうち、配当の効力発生日が当連結会計年度の末日後となるもの

| (決議)                 | 株式の種類 | 配当金の総額<br>(百万円) | 配当の原資 | 1株当たり配当額<br>(円) | 基準日        | 効力発生日      |
|----------------------|-------|-----------------|-------|-----------------|------------|------------|
| 2021年6月25日<br>定時株主総会 | 普通株式  | 628             | 利益剰余金 | 35.00           | 2021年3月31日 | 2021年6月28日 |

(注) 配当金の総額には、役員報酬BIP信託が保有する当行株式に対する配当金2百万円が含まれております。

**(連結キャッシュ・フロー計算書関係)**

現金及び現金同等物の期末残高と連結貸借対照表に掲記されている科目の金額との関係

|           |            |
|-----------|------------|
| 現金預け金勘定   | 789,282百万円 |
| 無利息預け金    | △394百万円    |
| 普通預け金     | △948百万円    |
| 定期預け金     | △5,000百万円  |
| その他の預け金   | △959百万円    |
| 現金及び現金同等物 | 781,978百万円 |

**(リース取引関係)**

ファイナンス・リース取引

1. 所有権移転外ファイナンス・リース取引

(1) リース資産の内容

- a 有形固定資産  
車両であります。
- b 無形固定資産  
該当ありません。

(2) リース資産の減価償却の方法  
連結財務諸表作成のための基本となる重要な事項「4. 会計方針に関する事項」の「(4) 固定資産の減価償却の方法」に記載のとおりであります。

**(金融商品関係)**

1. 金融商品の状況に関する事項

(1) 金融商品に対する取組方針

当行グループは、銀行業務を中心に、リース業務、保証業務などの金融サービスに係る事業を行っております。これらの事業を行うために、主に預金により資金調達し、主に貸出金及び有価証券により資金運用を行っております。銀行経営の健全性と適切性を確保するため、過度な収益追求やリスク回避に陥ることのないよう、資金運用及び資金調達については、収益とリスクのバランスをはかりながら適切なリスク管理を行っております。また、発生するリスクを回避するためにデリバティブ取引を行っております。

(2) 金融商品の内容及びそのリスク

当行グループが保有する金融資産は、主として貸出金及び有価証券であります。

貸出金は、取引先の財務状況の悪化等により資産の価値が減少ないし消滅して損失を被る、いわゆる信用リスクに晒されております。

有価証券は、主に債券、株式、投資信託及び組合出資金であり、利息配当金収入等により利益を得る目的及び業務提携等の政策目的で保有しているほか、一部の連結子会社では満期保有目的で債券を保有しております。これらは、それぞれ発行体の信用リスクのほか、金利、市場価格、為替相場などの変動により保有資産の価値が変動し損失を被る、いわゆる市場リスクに晒されております。

当行グループが保有する金融負債は、主として預金であります。預金は、予期せぬ資金の流出等により、通常よりも著しく高い金利での資金調達を余儀なくされることによる損失を被る資金繰りリスクを有しているほか、市場環境の変化等の影響で、通常よりも著しく不利な価格での取引を余儀なくされることなどにより損失を被る、市場流動性リスクに晒されております。

当行が行っているデリバティブ取引は、金利スワップ取引、債券先物取引、為替予約取引及び通貨オプション取引等であります。金利スワップ取引及び債券先物取引については、オンバランス取引の金利リスクのヘッジを目的としております。為替予約取引及び通貨オプション取引については、外貨建てオンバランス取引の為替リスクをヘッジすることを目的としております。ヘッジ会計に関するヘッジ手段とヘッジ対象、ヘッジ方針、ヘッジの有効性の評価方法等については、連結財務諸表作成のための基本となる重要な事項「4. 会計方針に関する事項」の「(4)重要なヘッジ会計の方法」を参照願います。

なお、一部ヘッジ会計の要件を満たしていない取引は、金利リスクや為替リスクに晒されております。

(3) 金融商品に係るリスク管理体制

当行では、銀行経営の健全性と適切性を確保するため、直面するリスクに関して、それぞれのリスクカテゴリー(信用リスク、市場リスク等)ごとに評価したリスクを総体的に捉え、経営体力(自己資本)と、比較・対照する自己管理型のリスク管理である「統合的リスク管理」を実施しており、金融商品に係るリスク管理もその範囲において体制を整備しております。「統合的リスク管理」では、年度ごとに自己資本の範囲内で各部門及びリスクカテゴリーごとに資本配賦を行い、VaRなどの手法で計量化したリスク量と配賦資本の状況をモニタリングし、経営の健全性と自己資本の十分性を検証しているほか、定期的に取締役会等に報告を行い、状況に応じて適切にリスク量を制御しております。

また、リスク量の制御に当たっては、経営の効率化と収益性の向上をはかっているため、リスク・リターンを適正に評価するなど、収益性・効率性を考慮した管理に取り組んでおります。

① 信用リスクの管理

当行では、融資の基本方針や審査基準の概念を定めた「クレジット・ポリシー」、その具体的な内容を定めた「信用リスク管理基準」のもと、特定業種、特定グループ等への集中排除や、連結子会社、政策投資等にかかる管理方針を定め、リスク管理の適正化をはかっております。また、事業融資先に対して信用格付制度を導入しており、これに基づいて信用リスクを定量化しているほか、融資プライシングの改善を進めております。さらに、信用リスクの大部分を占める貸出金については、審査管理部門と営業推進部門を分離し、営業推進部門の影響を受けずに審査管理体制としており、審査・管理回収に特化した体制で資産の健全性の維持、向上に努めております。

② 市場リスクの管理

当行では、銀行全体の資産、負債等にかかる金利リスク量や市場関連取引にかかる金利・為替・株価についてのリスク量を定期的に「ALM委員会」に報告する体制を敷き、管理体制の強化をはかっております。また、市場関連取引については、あらかじめ策定した年度の資金予算や統合的リスク管理で定められた配賦資本の範囲内で、効率的な資金運用、リスク・リターン最適バランスをはかるよう努めているほか、運用部門(フロント業務)、事務部門(バック業務)、管理部門(ミドル業務)に分離し、相互牽制機能を働かせ、万が一の事務ミス、不正取引等の操作を防止する体制としております。

③ 流動性リスクの管理

当行では、流動性リスクに対して、資金の運用残高・調達残高の予想、検証の精度を高めて資金ポジションの適切な管理を行うとともに、資金繰りに影響をおよぼす金融市場の情勢、その他社会情勢の把握・分析を行って流動性リスクの回避に努めております。さらに資金繰りの管理については、平常時・懸念時・危機時と状況に応じた管理体制に基づき、各々の局面において速やかに対応できる体制としております。

④ デリバティブ取引に係るリスク管理

金利スワップ取引については、ヘッジ取引の必要性等、ALM委員会において十分に検討し、運用しております。

債券先物取引については、年度有価証券運用方針等に運用枠や損失限度を定め、定期的な運用状況モニタリングなど市場リスク管理部門による牽制の下で運用を行っております。  
為替予約取引及び通貨オプション取引については、個別取引による管理のほか、オンバランス・オフバランスを合わせた当行全体の総合持高を把握し、管理しております。

⑤ 市場リスクに係る定量的情報

当行グループにおいて、主要なリスク変数である金利リスクの影響を受ける主たる金融商品は、「貸出金」、「有価証券」中のその他有価証券に分類

される債券、「預金」、「譲渡性預金」、「デリバティブ取引」のうちの金利スワップ取引であります。当行グループでは、これらの金融資産及び金融負債について、VaRにより経済的価値の増減額を算定し、金利の変動リスクの管理に当たっての定量的分析に利用しております。

VaRによる当該影響額の算定に当たっては、対象の金融資産及び金融負債を固定金利群と変動金利群に分けて、それぞれ金利期日に応じて適切な期間に残高を区分し、期間ごとの金利変動幅を用いたうえで、分散共分散法（保有期間40日、信頼区間99%、観測期間5年）により行っております。当行グループ全体における金利リスク量（経済的価値の減少額の推計値）は、2020年3月31日現在で6,542百万円、2021年3月31日現在で4,665百万円であります。

なお、VaR算定における要求払預金の金利期日につきましては、内部モデルにより実質的な期日を推計したうえで所定の期間に振分けを行っております。

また、当行グループでは、市場価格のある金融商品に関して、モデルが算出するVaRと実際の損益を比較するバックテストを実施し、使用する計測モデルが十分な精度により金利リスクを捕捉していることを確認しております。ただし、VaRは過去の相場変動をベースに統計的に算出した一定の確率での金利リスク量を計測しており、通常では考えられないほど市場環境が激変する状況下におけるリスクは捕捉できない場合があります。

- (4) 金融商品の時価等に関する事項についての補足説明  
金融商品の時価には、市場価格に基づく価額のほか、市場価格がない場合には合理的に算定された価額が含まれております。当該価額の算定においては一定の前提条件等を採用しているため、異なる前提条件等による場合、当該価額が異なることもあります。

2. 金融商品の時価等に関する事項

連結貸借対照表計上額、時価及びこれらの差額は、次表のとおりであります。なお、時価を把握することが極めて困難と認められる非上場株式等は含めておりません（注2）参照。また、連結貸借対照表計上額の重要性が乏しい科目については、記載を省略しております。

|                  | 連結貸借対照表計上額 | 時価        | 差額     |
|------------------|------------|-----------|--------|
| (1) 現金預け金        | 789,282    | 789,282   | —      |
| (2) コールローン及び買入手形 | 15,802     | 15,802    | —      |
| (3) 買入金銭債権       | 8,420      | 8,420     | —      |
| (4) 有価証券(*1)     |            |           |        |
| その他有価証券          | 747,000    | 747,000   | —      |
| (5) 貸出金          | 1,834,802  |           |        |
| 貸倒引当金(*1)        | △11,400    |           |        |
|                  | 1,823,402  | 1,849,482 | 26,080 |
| 資産計              | 3,383,908  | 3,409,988 | 26,080 |
| (1) 預金           | 2,903,903  | 2,903,937 | 33     |
| (2) 譲渡性預金        | 77,185     | 77,187    | 1      |
| (3) コールマネー及び売渡手形 | 942        | 942       | —      |
| (4) 債券貸借取引受入担保金  | 48,177     | 48,177    | —      |
| (5) 借入金          | 247,546    | 247,546   | —      |
| 負債計              | 3,277,757  | 3,277,792 | 35     |
| デリバティブ取引(*2)     |            |           |        |
| ヘッジ会計が適用されていないもの | (65)       | (65)      | —      |
| ヘッジ会計が適用されているもの  | —          | —         | —      |
| デリバティブ取引計        | (65)       | (65)      | —      |

- (\*1) 貸出金に対応する一般貸倒引当金及び個別貸倒引当金を控除しております。なお、有価証券に対する投資損失引当金については、重要性が乏しいため、連結貸借対照表計上額から直接減額しております。
- (\*2) その他有価証券・負債に計上しているデリバティブ取引を一括して表示しております。デリバティブ取引によって生じた正味の債権・債務は純額で表示しており、合計で正味の債務となる項目については、( ) で表示しております。

(注1) 金融商品の時価の算定方法

資産

- (1) 現金預け金  
満期のない預け金については、時価は帳簿価額と近似していることから、当該帳簿価額を時価としております。満期のある預け金については、残存期間が1年以内と短期であり、時価は帳簿価額と近似していることから、当該帳簿価額を時価としております。
- (2) コールローン及び買入手形  
これらは、約定期間が短期間（概ね3か月以内）であり、時価は帳簿価額と近似していることから、当該帳簿価額を時価としております。
- (3) 買入金銭債権  
買入金銭債権のうち、長期の信託受益権については、取引金融機関から提示された価格によっております。長期の信託受益権以外については、約定期間が短期間（概ね6か月以内）であり時価は帳簿価額と近似していることから、当該帳簿価額を時価としております。
- (4) 有価証券  
株式は取引所の価格、債券は取引所の価格又は取引金融機関から提示された価格によっております。投資信託は、公表されている基準価格によっております。
- 私募債は、内部格付別、期間別に区分し、信用リスク相当額控除後の将来キャッシュ・フローを市場金利で割り引いて時価を算定しております。なお、破綻懸念先に対する私募債については、帳簿価額から個別貸倒引当金相当額を控除した後の価格を時価としております。
- なお、保有目的ごとの有価証券に関する注記事項については「(有価証券関係)」に記載しております。

(5) 貸出金

貸出金のうち、変動金利によるものは、短期間で市場金利を反映するため、貸出先の信用状態が実行後大きく異ならない限り、時価は帳簿価額と近似していることから、当該帳簿価額を時価としております。固定金利によるものは、貸出金の種類別、内部格付別、期間別に区分し、信用リスク相当額控除後のキャッシュ・フローを期間別の市場金利で割り引いて現在価値を算

定しております。

ただし、上記に関わらず、破綻先、実質破綻先及び破綻懸念先に対する債権等については、見積将来キャッシュ・フローの現在価値又は担保及び保証による回収見込額等に基づいて貸倒見積高を算定しているため、時価は連結決算日における連結貸借対照表上の債権等計上額から貸倒引当金計上額を控除した金額に近似しており、当該価額を時価としております。

貸出金のうち、当該貸出を担保資産の範囲内に限るなどの特性により、返済期限を設けていないものについては、返済見込み期間及び金利条件等から、時価は帳簿価額と近似しているものと想定されるため、帳簿価額を時価としております。

負債

(1) 預金、及び(2) 譲渡性預金

要求払預金については、連結決算日に要求された場合の支払額（帳簿価額）を時価とみなしております。また、定期預金及び譲渡性預金の時価は、商品別、期間別に区分し、将来のキャッシュ・フローを新規に預金を受け入れる際に使用する利率を用いて割り引いて現在価値を算定しております。

(3) コールマネー及び売渡手形

これらは、約定期間が短期間（概ね3か月以内）であり、時価は帳簿価額と近似していることから、当該帳簿価額を時価としております。

(4) 債券貸借取引受入担保金

債券貸借取引受入担保金は、約定期間が短期間（概ね3か月以内）であり、時価は帳簿価額と近似していることから、当該帳簿価額を時価としております。

(5) 借入金

借入金のうち、変動金利によるものは、短期間で市場金利を反映し、また、当行及び連結子会社等の信用状態は実行後大きく異ならないことから、時価は帳簿価額と近似していると考えられるため、当該帳簿価額を時価としております。なお、固定金利によるものは、連結貸借対照表計上額及び時価に重要性がないため、帳簿価額を時価としております。

デリバティブ取引

デリバティブ取引は、金利関連取引（金利スワップ等）、通貨関連取引（為替予約、通貨オプション等）、債券関連取引（債券先物取引等）であり、取引所の価格、割引現在価値やオプション価格計算モデル等により算出した価額によっております。

- (注2) 時価を把握することが極めて困難と認められる金融商品の連結貸借対照表計上額は次のとおりであり、金融商品の時価情報の「資産(4)その他有価証券」には含まれておりません。

| 区分            | 連結貸借対照表計上額 |
|---------------|------------|
| 非上場株式(*1)(*2) | 1,803      |
| 組合出資金(*3)     | 7,088      |
| その他(*4)       | 82         |
| 合計            | 8,974      |

- (\*1) 非上場株式については、市場価格がなく、時価を把握することが極めて困難と認められることから時価開示の対象とはしていません。
- (\*2) 非上場株式について4百万円減損処理を行っております。
- (\*3) 組合出資金のうち、組合財産が非上場株式など時価を把握することが極めて困難と認められるもので構成されているものについては、時価開示の対象とはしていません。
- (\*4) その他は、非上場の外国株式等であり、市場価格がなく、時価を把握することが極めて困難と認められることから時価開示の対象とはしていません。

(注3) 金銭債権及び満期のある有価証券の連結決算日後の償還予定額

|                   | 1年以内      | 1年超<br>3年以内 | 3年超<br>5年以内 | 5年超<br>7年以内 | 7年超<br>10年以内 | 10年超    |
|-------------------|-----------|-------------|-------------|-------------|--------------|---------|
| 預け金               | 753,097   | —           | —           | —           | —            | —       |
| コールローン及び買入手形      | 15,802    | —           | —           | —           | —            | —       |
| 買入金銭債権            | 8,420     | —           | —           | —           | —            | —       |
| 有価証券              |           |             |             |             |              |         |
| その他有価証券のうち満期があるもの | 80,275    | 119,989     | 69,331      | 48,336      | 190,806      | 148,930 |
| うち国債              | 39,291    | 14,688      | —           | —           | 23,051       | 32,611  |
| 地方債               | —         | 13,575      | 6,531       | 14,211      | 112,396      | 97,835  |
| 短期社債              | —         | —           | —           | —           | —            | —       |
| 社債                | 38,508    | 60,250      | 38,450      | 9,921       | 4,704        | 1,103   |
| 貸出金(*)            | 239,970   | 212,117     | 268,781     | 141,848     | 229,309      | 525,292 |
| 合計                | 1,097,566 | 332,107     | 338,112     | 190,185     | 420,115      | 674,223 |

- (\* ) 貸出金のうち、破綻先、実質破綻先及び破綻懸念先に対する債権等、償還予定額が見込めない37,000百万円、期間の定めのないもの180,483百万円は含めておりません。

(注4) 借入金及びその他の有利子負債の連結決算日後の返済予定額

|              | 1年以内      | 1年超<br>3年以内 | 3年超<br>5年以内 | 5年超<br>7年以内 | 7年超<br>10年以内 | 10年超 |
|--------------|-----------|-------------|-------------|-------------|--------------|------|
| 預金(*)        | 2,749,889 | 24,074      | 5,165       | —           | —            | —    |
| 譲渡性預金        | 77,185    | —           | —           | —           | —            | —    |
| コールマネー及び売渡手形 | 942       | —           | —           | —           | —            | —    |
| 債券貸借取引受入担保金  | 48,177    | —           | —           | —           | —            | —    |
| 借入金          | 151,130   | 29,115      | 67,183      | 95          | 20           | —    |
| 合計           | 3,027,327 | 53,190      | 72,349      | 95          | 20           | —    |

- (\* ) 預金のうち、要求払預金については、「1年以内」に含めて開示しております。なお、積立定期預金124,773百万円は含めておりません。

**(退職給付関係)**

1. 採用している退職給付制度の概要

当行および連結子会社は、従業員の退職給付に充てるため、積立型、非積立型の確定給付制度を採用しております。また、当行において確定拠出年金制度を設けております。

確定給付企業年金制度（積立型制度であります。）では、給与と勤務期間に基づいた一時金又は年金を支給します。

退職一時金制度（非積立型制度であります。）では、退職給付信託を設定した結果、積立型制度となっているものがあります。

なお、当行の確定給付企業年金制度及び退職一時金制度には、退職給付信託が設定されております。

2. 確定給付制度

(1) 退職給付債務の期首残高と期末残高の調整表

|              |           |
|--------------|-----------|
| 退職給付債務の期首残高  | 25,279百万円 |
| 勤務費用         | 672百万円    |
| 利息費用         | 72百万円     |
| 数理計算上の差異の発生額 | △82百万円    |
| 退職給付の支払額     | △1,226百万円 |
| 退職給付債務の期末残高  | 24,715百万円 |

(2) 年金資産の期首残高と期末残高の調整表

|              |           |
|--------------|-----------|
| 年金資産の期首残高    | 23,854百万円 |
| 期待運用収益       | 655百万円    |
| 数理計算上の差異の発生額 | 2,551百万円  |
| 退職給付の支払額     | △754百万円   |
| その他          | 41百万円     |
| 年金資産の期末残高    | 26,348百万円 |

(3) 退職給付債務及び年金資産の期末残高と連結貸借対照表に計上された退職給付に係る負債及び退職給付に係る資産の調整表

|                       |            |
|-----------------------|------------|
| 積立型制度の退職給付債務          | 24,664百万円  |
| 年金資産                  | △26,348百万円 |
|                       | △1,684百万円  |
| 非積立型制度の退職給付債務         | 50百万円      |
| 連結貸借対照表に計上された負債と資産の純額 | △1,633百万円  |

|                       |           |
|-----------------------|-----------|
| 退職給付に係る負債             | 2,183百万円  |
| 退職給付に係る資産             | △3,817百万円 |
| 連結貸借対照表に計上された負債と資産の純額 | △1,633百万円 |

(4) 退職給付費用及びその内訳項目の金額

|                 |         |
|-----------------|---------|
| 勤務費用            | 630百万円  |
| 利息費用            | 72百万円   |
| 期待運用収益          | △655百万円 |
| 数理計算上の差異の損益処理額  | 597百万円  |
| 確定給付制度に係る退職給付費用 | 645百万円  |

(注) 企業年金基金に対する従業員拠出額を「勤務費用」から控除しております。

(5) 退職給付に係る調整額

退職給付に係る調整額に計上した項目（税効果控除前）の内訳は次のとおりであります。

|          |           |
|----------|-----------|
| 数理計算上の差異 | △3,232百万円 |
| 合計       | △3,232百万円 |

(6) 退職給付に係る調整累計額

退職給付に係る調整累計額に計上した項目（税効果控除前）の内訳は次のとおりであります。

|             |        |
|-------------|--------|
| 未認識数理計算上の差異 | 344百万円 |
| 合計          | 344百万円 |

(7) 年金資産に関する事項

① 年金資産合計に対する主な分類ごとの比率は、次のとおりであります。

|     |      |
|-----|------|
| 債券  | 20%  |
| 株式  | 41%  |
| その他 | 39%  |
| 合計  | 100% |

(注) 年金資産合計には、企業年金制度に対して設定した退職給付信託が39%含まれております。

② 長期期待運用収益率の設定方法

年金資産の長期期待運用収益率は、現在及び予想される年金資産の配分と、年金資産を構成する多様な資産からの現在及び将来期待される長期の収益率を考慮しております。

(8) 数理計算上の計算基礎に関する事項

主要な数理計算上の計算基礎（加重平均で表しております。）

|           |               |
|-----------|---------------|
| 割引率       | 0.311%~0.476% |
| 長期期待運用収益率 | 2.5%~3.8%     |
| 予想昇給率     | 3.2%          |

3. 確定拠出制度

当行の確定拠出制度への要拠出額は167百万円であります。

**(ストック・オプション等関係)**

該当事項はありません。

**(税効果会計関係)**

1. 繰延税金資産及び繰延税金負債の発生の主な原因別の内訳

|                       |            |
|-----------------------|------------|
| 繰延税金資産                |            |
| 退職給付に係る負債             | 2,742百万円   |
| 貸倒引当金                 | 3,347百万円   |
| 有価証券                  | 724百万円     |
| 減価償却限度超過額             | 275百万円     |
| 退職給付に係る調整累計額          | 105百万円     |
| その他                   | 1,519百万円   |
| 繰延税金資産小計              | 8,715百万円   |
| 将来減算一時差異等の合計に係る評価性引当額 | △2,942百万円  |
| 評価性引当額小計              | △2,942百万円  |
| 繰延税金資産合計              | 5,773百万円   |
| 繰延税金負債                |            |
| 退職給付信託設定益             | △998百万円    |
| その他有価証券評価差額金          | △10,916百万円 |
| 固定資産圧縮積立金             | △81百万円     |
| その他                   | △633百万円    |
| 繰延税金負債合計              | △12,629百万円 |
| 繰延税金資産（負債）の純額         | △6,856百万円  |

2. 連結財務諸表提出会社の法定実効税率と税効果会計適用後の法人税等の負担率との間に重要な差異があるときの、当該差異の原因となった主な項目別の内訳

|                      |       |
|----------------------|-------|
| 法定実効税率               | 30.5% |
| (調整)                 |       |
| 交際費等永久に損金に算入されない項目   | 0.2%  |
| 受取配当金等永久に益金に算入されない項目 | △4.7% |
| 住民税均等割等              | 1.0%  |
| 評価性引当額               | 7.0%  |
| その他                  | △0.1% |
| 税効果会計適用後の法人税等の負担率    | 33.9% |

**(資産除去債務関係)**

資産除去債務の総額に重要性が乏しいため、資産除去債務関係の記載を省略しております。

**(関連当事者情報)**

1. 関連当事者との取引

(1) 連結財務諸表提出会社と関連当事者との取引  
連結財務諸表提出会社の役員及び主要株主（個人の場合に限る。）等

| 種類                          | 会社等の名称<br>又は氏名     | 所在地        | 資本又は<br>出資金<br>(百万円) | 事業の内容<br>又は職業 | 議決権等<br>の所有<br>(税所有<br>割合(%) | 関連当事者<br>との関係 | 取引の<br>内容    | 取引金額<br>(百万円) | 科目  | 期末残高<br>(百万円) |
|-----------------------------|--------------------|------------|----------------------|---------------|------------------------------|---------------|--------------|---------------|-----|---------------|
| 役員及びその近親者                   | 辻良之                | -          | -                    | 当行取締役         | 税所有<br>直接<br>0.00            | 資金の貸付         | 証書貸付<br>当座貸越 | -             | 貸出金 | 24            |
| 役員及びその近親者が議決権の過半数を所有している会社等 | ㈱イヤタカ<br>(注1)      | 秋田県<br>秋田市 | 20                   | 結婚式場          | 税所有<br>直接<br>0.01            | 資金の貸付         | 証書貸付<br>当座貸越 | -             | 貸出金 | 613           |
| 役員及びその近親者が議決権の過半数を所有している会社等 | ㈱プロデュース・プロ<br>(注2) | 秋田県<br>秋田市 | 10                   | 広告宣伝業         | -                            | 資金の貸付         | 証書貸付<br>当座貸越 | 4             | 貸出金 | 24            |

取引条件及び取引条件の決定方針等は、一般の取引と同様に行っております。

- (注) 1. 株式会社イヤタカは、取締役（監査等委員）北嶋正氏及びその近親者が議決権の58.2%を保有しております。  
2. 株式会社プロデュース・プロは、取締役（監査等委員）北嶋正氏及びその近親者が議決権の100.0%を保有しております。  
3. 株式会社イヤタカ及び株式会社プロデュース・プロは当該関連当事者に係る役員が2020年6月25日付で当行取締役を退任しておりますので、期末残高については同日現在の残高を記載しております。

(2) 連結財務諸表提出会社の連結子会社と関連当事者との取引  
連結財務諸表提出会社の役員及び主要株主（個人の場合に限る。）等

| 種類                          | 会社等の名称<br>又は氏名 | 所在地        | 資本又は<br>出資金<br>(百万円) | 事業の内容<br>又は職業 | 議決権等<br>の所有<br>(税所有<br>割合(%) | 関連当事者<br>との関係 | 取引の<br>内容 | 取引金額<br>(百万円) | 科目    | 期末残高<br>(百万円) |
|-----------------------------|----------------|------------|----------------------|---------------|------------------------------|---------------|-----------|---------------|-------|---------------|
| 役員及びその近親者が議決権の過半数を所有している会社等 | ㈱イヤタカ<br>(注)   | 秋田県<br>秋田市 | 20                   | 結婚式場          | 税所有<br>直接<br>0.01            | リース取引         | 受入リース     | 1             | その他資産 | 12            |

取引条件及び取引条件の決定方針等は、一般の取引と同様に行っております。

- (注) 1. 株式会社イヤタカは、取締役（監査等委員）北嶋正氏及びその近親者が議決権の58.2%を保有しております。  
2. 株式会社イヤタカは当該関連当事者に係る役員が2020年6月25日付で当行取締役を退任しておりますので、期末残高については同日現在の残高を記載しております。

2. 親会社又は重要な関連会社に関する注記  
記載すべき重要なものはありません。

**(1株当たり情報)**

1株当たり純資産額 9,838円06銭  
 1株当たり当期純利益 151円97銭

(注) 1. 潜在株式調整後1株当たり当期純利益については、潜在株式が存在しないため記載しておりません。

2. 1株当たり純資産額の算定上の基礎は、次のとおりであります。

純資産の部の合計額 176,594百万円  
 純資産の部の合計額から控除する金額 674百万円  
 (うち新株予約権) —  
 (うち非支配株主持分) 674百万円

普通株式に係る期末の純資産額 175,919百万円

1株当たり純資産額の算定に用いられた

期末の普通株式の数 17,881千株

(注) 株主資本において自己株式として計上されている役員報酬BIP信託が保有する当行株式は、1株当たり純資産額の算定上、期末発行済株式総数から控除する自己株式に含めております。1株当たり純資産額の算定において控除した当該自己株式の期末株式数は70千株であります。

3. 1株当たり当期純利益の算定上の基礎は、次のとおりであります。

1株当たり当期純利益  
 親会社株主に帰属する当期純利益 2,716百万円  
 普通株主に帰属しない金額 —  
 普通株式に係る親会社株主に

帰属する当期純利益 2,716百万円

普通株式の期中平均株式数 17,877千株

(注) 株主資本において自己株式として計上されている役員報酬BIP信託が保有する当行株式は、1株当たり当期純利益の算定上、期中平均株式数の計算において控除する自己株式に含めております。1株当たり当期純利益の算定において控除した当該自己株式の期中平均株式数は75千株であります。

**(重要な後発事象)**

該当事項はありません。



## セグメント情報

## 1. 報告セグメントの概要

当行グループの報告セグメントは、当行グループの構成単位のうち分離された財務情報が入手可能であり、取締役会が、経営資源の配分の決定及び業績を評価するために、定期的に検討を行う対象となっております。

当行グループは、「地域共栄」の経営理念のもと、主に銀行の営業店を窓口とした総合金融サービスの提供を行っておりますが、銀行業務、リース業務及びその他の業務（コンサルティング業務、保証業務、クレジットカード業務など）の3つを報告セグメントとしています。

## 2. 報告セグメントごとの経常収益、利益又は損失、資産、負債その他の項目の金額の算定方法

報告されている事業セグメントの会計処理方法は、「連結財務諸表作成のための基本となる重要な事項」における記載と同一であります。

セグメント間の内部経常収益は第三者間取引価格に基づいております。

## 3. 報告セグメントごとの経常収益、利益又は損失、資産、負債その他の項目の金額に関する情報

前連結会計年度（自 2019年4月1日 至 2020年3月31日）

|                    | 報告セグメント   |        |        |           | 調整額     | 連結財務諸表<br>計上額 |
|--------------------|-----------|--------|--------|-----------|---------|---------------|
|                    | 銀行業務      | リース業務  | その他の業務 | 計         |         |               |
| 経常収益               |           |        |        |           |         |               |
| 外部顧客に対する経常収益       | 40,948    | 4,619  | 877    | 46,445    | △57     | 46,388        |
| セグメント間の内部経常収益      | 392       | 176    | 554    | 1,124     | △1,124  | —             |
| 計                  | 41,341    | 4,796  | 1,431  | 47,569    | △1,181  | 46,388        |
| セグメント利益            | 4,948     | 118    | 508    | 5,575     | △349    | 5,225         |
| セグメント資産            | 3,025,003 | 14,200 | 11,191 | 3,050,394 | △19,607 | 3,030,786     |
| セグメント負債            | 2,864,353 | 9,516  | 3,669  | 2,877,539 | △12,583 | 2,864,956     |
| その他の項目             |           |        |        |           |         |               |
| 減価償却費              | 1,947     | 3      | 8      | 1,959     | —       | 1,959         |
| 資金運用収益             | 26,187    | 33     | 90     | 26,311    | △388    | 25,922        |
| 資金調達費用             | 753       | 47     | 0      | 801       | △37     | 763           |
| 特別利益               | 4         | 0      | —      | 4         | —       | 4             |
| 特別損失               | 689       | 0      | —      | 689       | —       | 689           |
| (固定資産処分損)          | 148       | 0      | —      | 148       | —       | 148           |
| (減損損失)             | 540       | —      | —      | 540       | —       | 540           |
| 税金費用               | 1,213     | 31     | 155    | 1,401     | 0       | 1,401         |
| 有形固定資産及び無形固定資産の増加額 | 1,705     | 0      | 20     | 1,726     | 0       | 1,726         |

(注) 1. 一般企業の売上高に代えて、経常収益を記載しております。

2. 調整額は、次のとおりであります。

(1) セグメント利益の調整額△349百万円は、セグメント間取引消去による減額349百万円であります。

(2) セグメント資産の調整額△19,607百万円は、セグメント間取引消去による減額19,607百万円であります。

(3) セグメント負債の調整額△12,583百万円は、セグメント間取引消去による減額12,583百万円であります。

3. セグメント利益は、連結損益計算書の経常利益と調整を行っております。

## 当連結会計年度（自 2020年4月1日 至 2021年3月31日）

|                    | 報告セグメント   |        |        |           | 調整額     | 連結財務諸表<br>計上額 |
|--------------------|-----------|--------|--------|-----------|---------|---------------|
|                    | 銀行業務      | リース業務  | その他の業務 | 計         |         |               |
| 経常収益               |           |        |        |           |         |               |
| 外部顧客に対する経常収益       | 38,109    | 4,668  | 764    | 43,542    | △24     | 43,517        |
| セグメント間の内部経常収益      | 386       | 169    | 457    | 1,013     | △1,013  | —             |
| 計                  | 38,495    | 4,838  | 1,222  | 44,556    | △1,038  | 43,517        |
| セグメント利益            | 4,243     | 167    | 287    | 4,697     | △355    | 4,341         |
| セグメント資産            | 3,480,921 | 14,262 | 11,495 | 3,506,678 | △17,937 | 3,488,741     |
| セグメント負債            | 3,311,902 | 9,446  | 3,957  | 3,325,306 | △13,159 | 3,312,146     |
| その他の項目             |           |        |        |           |         |               |
| 減価償却費              | 1,690     | 6      | 10     | 1,706     | —       | 1,706         |
| 資金運用収益             | 24,351    | 33     | 81     | 24,465    | △392    | 24,072        |
| 資金調達費用             | 300       | 47     | 0      | 348       | △37     | 311           |
| 特別利益               | 18        | 0      | —      | 18        | —       | 18            |
| 特別損失               | 225       | 0      | 0      | 225       | —       | 225           |
| (固定資産処分損)          | 67        | 0      | 0      | 67        | —       | 67            |
| (減損損失)             | 157       | —      | —      | 157       | —       | 157           |
| 税金費用               | 1,272     | 44     | 85     | 1,403     | —       | 1,403         |
| 有形固定資産及び無形固定資産の増加額 | 615       | 18     | 25     | 659       | △2      | 657           |

(注) 1. 一般企業の売上高に代えて、経常収益を記載しております。

2. 調整額は、次のとおりであります。

- (1) セグメント利益の調整額△355百万円は、セグメント間取引消去による減額355百万円であります。
- (2) セグメント資産の調整額△17,937百万円は、セグメント間取引消去による減額17,937百万円であります。
- (3) セグメント負債の調整額△13,159百万円は、セグメント間取引消去による減額13,159百万円であります。

3. セグメント利益は、連結損益計算書の経常利益と調整を行っております。

(単位：百万円)

## 関連情報

### 前連結会計年度（自 2019年4月1日 至 2020年3月31日）

#### 1. サービスごとの情報

|              | 貸出業務   | 有価証券<br>投資業務 | リース業務 | その他   | 合計     |
|--------------|--------|--------------|-------|-------|--------|
| 外部顧客に対する経常収益 | 16,298 | 17,447       | 4,619 | 8,021 | 46,388 |

(注) 一般企業の売上高に代えて、経常収益を記載しております。

#### 2. 地域ごとの情報

##### (1) 経常収益

当行グループは、本邦の外部顧客に対する経常収益に区分した金額が連結損益計算書の経常収益の90%を超えるため、記載を省略しております。

##### (2) 有形固定資産

当行グループは、本邦に所在している有形固定資産の金額が連結貸借対照表の有形固定資産の金額の90%を超えるため、記載を省略しております。

#### 3. 主要な顧客ごとの情報

特定の顧客に対する経常収益で連結損益計算書の経常収益の10%以上を占めるものがないため、記載を省略しております。

### 当連結会計年度（自 2020年4月1日 至 2021年3月31日）

#### 1. サービスごとの情報

|              | 貸出業務   | 有価証券<br>投資業務 | リース業務 | その他   | 合計     |
|--------------|--------|--------------|-------|-------|--------|
| 外部顧客に対する経常収益 | 15,962 | 15,751       | 4,668 | 7,135 | 43,517 |

(注) 一般企業の売上高に代えて、経常収益を記載しております。

## 2. 地域ごとの情報

### (1) 経常収益

当行グループは、本邦の外部顧客に対する経常収益に区分した金額が連結損益計算書の経常収益の90%を超えるため、記載を省略しております。

### (2) 有形固定資産

当行グループは、本邦に所在している有形固定資産の金額が連結貸借対照表の有形固定資産の金額の90%を超えるため、記載を省略しております。

## 3. 主要な顧客ごとの情報

特定の顧客に対する経常収益で連結損益計算書の経常収益の10%以上を占めるものがないため、記載を省略しております。

(単位：百万円)

### 報告セグメントごとの固定資産の減損損失に関する情報

前連結会計年度 (自 2019年4月1日 至 2020年3月31日)

|      | 報告セグメント |       |        |     |
|------|---------|-------|--------|-----|
|      | 銀行業務    | リース業務 | その他の業務 | 合計  |
| 減損損失 | 540     | —     | —      | 540 |

当連結会計年度 (自 2020年4月1日 至 2021年3月31日)

|      | 報告セグメント |       |        |     |
|------|---------|-------|--------|-----|
|      | 銀行業務    | リース業務 | その他の業務 | 合計  |
| 減損損失 | 157     | —     | —      | 157 |

### 報告セグメントごとののれんの償却額及び未償却残高に関する情報

該当事項はありません。

### 報告セグメントごとの負ののれん発生益に関する情報

該当事項はありません。

(単位：百万円)

### リスク管理債権額 (連結ベース)

|            | 2020年3月31日 | 2021年3月31日 |
|------------|------------|------------|
| 破綻先債権額     | 1,831      | 1,027      |
| 延滞債権額      | 30,952     | 38,365     |
| 3ヵ月以上延滞債権額 | —          | —          |
| 貸出条件緩和債権額  | 1,337      | 1,679      |
| 合計         | 34,121     | 41,071     |

破綻先債権……………自己査定結果等に基づき未収利息を収益不計上とした貸出金のうち、民事再生等の法的手続が取られているか、又は、手形交換所の取引停止処分を受けたお取引先に対する貸出金であります。

延滞債権……………自己査定結果等に基づき未収利息を収益不計上とした貸出金のうち「破綻先債権」に該当しない貸出金であります。

3ヵ月以上延滞債権…元金又は利息の支払いが、3ヵ月以上滞っている貸出金であります。(破綻先債権・延滞債権を除く。)

貸出条件緩和債権…経済的困難に陥ったお取引先の再建・支援をはかるために、金利減免や返済方法の変更等を行っている貸出金であります。(破綻先債権・延滞債権・3ヵ月以上延滞債権を除く。)

# 単体情報

## 営業の概況（単体）

預金・譲渡性預金の当事業年度末残高は、前事業年度末比2,794億円増加し、2兆9,892億円となりました。また、貸出金の当事業年度末残高は、前事業年度末比2,230億円増加し、1兆8,394億円となり、有価証券の当事業年度末残高は、前事業年度末比595億円増加し、7,595億円となりました。

なお、総資産の当事業年度末残高は、前事業年度末比4,559億4千5百万円増加し、3兆4,807億3千2百万円となりました。

損益につきましては、経常収益が前事業年度比28億4千6百万円減収の384億9千5百万円、経常利益が前事業年度比7億5百万円減益の42億4千3百万円、そして当期純利益は前事業年度比2億8千7百万円減益の27億6千3百万円となりました。

## 主要な経営指標等の推移（単体）

| 回次                    | 第114期        | 第115期         | 第116期          | 第117期          | 第118期          |
|-----------------------|--------------|---------------|----------------|----------------|----------------|
| 決算年月                  | 2017年3月      | 2018年3月       | 2019年3月        | 2020年3月        | 2021年3月        |
| 経常収益                  | 42,164百万円    | 41,068百万円     | 40,206百万円      | 41,341百万円      | 38,495百万円      |
| 経常利益                  | 5,800百万円     | 5,283百万円      | 6,045百万円       | 4,948百万円       | 4,243百万円       |
| 当期純利益                 | 4,502百万円     | 4,002百万円      | 4,102百万円       | 3,050百万円       | 2,763百万円       |
| 資本金                   | 14,100百万円    | 14,100百万円     | 14,100百万円      | 14,100百万円      | 14,100百万円      |
| 発行済株式総数               | 180,936千株    | 18,093千株      | 18,093千株       | 18,093千株       | 18,093千株       |
| 純資産額                  | 167,654百万円   | 171,872百万円    | 171,843百万円     | 160,433百万円     | 168,829百万円     |
| 総資産額                  | 2,971,829百万円 | 3,139,945百万円  | 3,017,750百万円   | 3,024,787百万円   | 3,480,732百万円   |
| 預金残高                  | 2,457,425百万円 | 2,550,085百万円  | 2,578,180百万円   | 2,623,663百万円   | 2,908,092百万円   |
| 貸出金残高                 | 1,640,371百万円 | 1,676,170百万円  | 1,671,291百万円   | 1,616,459百万円   | 1,839,485百万円   |
| 有価証券残高                | 975,032百万円   | 798,608百万円    | 673,444百万円     | 700,062百万円     | 759,562百万円     |
| 1株当たり純資産額             | 9,336.62円    | 9,570.31円     | 9,568.42円      | 8,980.50円      | 9,441.56円      |
| 1株当たり配当額(内1株当たり中間配当額) | 7.00円(3.50円) | 38.50円(3.50円) | 70.00円(35.00円) | 80.00円(40.00円) | 70.00円(35.00円) |
| 1株当たり当期純利益            | 248.07円      | 222.95円       | 228.52円        | 170.44円        | 154.58円        |
| 潜在株式調整後1株当たり当期純利益     | 247.75円      | 222.66円       | 228.16円        | —              | —              |
| 単体自己資本比率(国内基準)        | 11.02%       | 10.75%        | 11.01%         | 11.41%         | 11.62%         |
| 自己資本利益率               | 2.65%        | 2.35%         | 2.38%          | 1.83%          | 1.67%          |
| 株価収益率                 | 13.99倍       | 12.76倍        | 9.83倍          | 9.11倍          | 9.47倍          |
| 配当性向                  | 28.22%       | 31.39%        | 30.63%         | 46.93%         | 45.28%         |
| 従業員数【外、平均臨時従業員数】      | 1,400人【717人】 | 1,396人【702人】  | 1,381人【693人】   | 1,350人【661人】   | 1,306人【641人】   |

(注) 1. 従業員数は、取締役を兼務していない執行役員を含んでおります。

2. 第117期(2020年3月)の1株当たり配当額のうち10.00円(1株当たり中間配当額のうち5.00円)は創業140周年記念配当であります。

3. 2017年10月1日付で普通株式10株につき1株の割合で株式併合を実施しております。1株当たり純資産額、1株当たり当期純利益及び潜在株式調整後1株当たり当期純利益については、第114期(2017年3月)の期首に当該株式併合が行われたと仮定して算出しております。

4. 第115期(2018年3月)の1株当たり配当額38.50円は、1株当たり中間配当額3.50円と1株当たり期末配当額35.00円の合計であります。2017年10月1日付で普通株式10株につき1株の割合で株式併合を実施しているため、1株当たり中間配当額3.50円は株式併合前、1株当たり期末配当額35.00円は株式併合後の金額となります。

5. 第117期(2020年3月)より、役員報酬B I P信託による業績連動型株式報酬制度を導入したことにより、役員報酬B I P信託が保有する当行株式を財務諸表において自己株式に計上しております。これに伴い、当該信託が保有する当行株式は、1株当たり純資産額の算定上、期末発行済株式総数から控除する自己株式に含めております。また、1株当たり当期純利益の算定上、期中平均株式数の計算において控除する自己株式に含めております。

6. 第117期(2020年3月)及び第118期(2021年3月)の潜在株式調整後1株当たり当期純利益については、潜在株式が存在しないため記載していません。

7. 単体自己資本比率(国内基準)は、銀行法第14条の2の規定に基づく2006年金融庁告示第19号に定められた算式に基づき算出しております。

## 財務諸表

貸借対照表及び損益計算書等は、会社法第396条第1項の規定に基づき、また、財務諸表は、金融商品取引法第193条の2第1項の規定に基づき、有限責任監査法人トーマツの監査証明を受けております。

(単位：百万円)

| 貸借対照表        |                         |                         |
|--------------|-------------------------|-------------------------|
| 資産の部         | 第117期<br>(2020年3月31日現在) | 第118期<br>(2021年3月31日現在) |
| 現金預け金        | 619,510                 | 789,178                 |
| 現金           | 33,257                  | 36,184                  |
| 預け金          | 586,252                 | 752,994                 |
| コールローン       | 5,842                   | 15,802                  |
| 買入金銭債権       | 6,901                   | 8,420                   |
| 商品有価証券       | 423                     | —                       |
| 商品地方債        | 423                     | —                       |
| 有価証券         | 700,062                 | 759,562                 |
| 国債           | 111,458                 | 109,642                 |
| 地方債          | 181,571                 | 244,550                 |
| 社債           | 183,004                 | 152,940                 |
| 株式           | 50,693                  | 57,645                  |
| その他の証券       | 173,335                 | 194,783                 |
| 貸出金          | 1,616,459               | 1,839,485               |
| 割引手形         | 3,530                   | 2,555                   |
| 手形貸付         | 31,912                  | 25,775                  |
| 証書貸付         | 1,399,022               | 1,630,671               |
| 当座貸越         | 181,993                 | 180,483                 |
| 外国為替         | 1,808                   | 3,370                   |
| 外国他店預け       | 1,808                   | 3,370                   |
| 買入外国為替       | 0                       | —                       |
| その他資産        | 49,587                  | 41,368                  |
| 前払費用         | 1                       | 2                       |
| 未収収益         | 1,326                   | 1,242                   |
| 先物取引差金勘定     | —                       | 83                      |
| 金融派生商品       | 1,530                   | 78                      |
| その他の資産       | 46,728                  | 39,961                  |
| 有形固定資産       | 19,605                  | 18,503                  |
| 建物           | 7,251                   | 6,831                   |
| 土地           | 10,299                  | 10,137                  |
| リース資産        | 61                      | 40                      |
| 建設仮勘定        | 1                       | 11                      |
| その他の有形固定資産   | 1,992                   | 1,482                   |
| 無形固定資産       | 1,599                   | 1,389                   |
| ソフトウェア       | 1,418                   | 1,214                   |
| リース資産        | 4                       | —                       |
| その他の無形固定資産   | 176                     | 174                     |
| 前払年金費用       | 3,803                   | 3,606                   |
| 支払承諾見返       | 9,454                   | 11,572                  |
| 貸倒引当金        | △10,270                 | △11,526                 |
| 投資損失引当金      | △0                      | △0                      |
| 資産の部合計       | 3,024,787               | 3,480,732               |
| 負債の部         | 第117期<br>(2020年3月31日現在) | 第118期<br>(2021年3月31日現在) |
| 預金           | 2,623,663               | 2,908,092               |
| 当座預金         | 133,456                 | 166,101                 |
| 普通預金         | 1,418,968               | 1,661,975               |
| 貯蓄預金         | 42,658                  | 47,228                  |
| 通知預金         | 5,505                   | 7,258                   |
| 定期預金         | 986,446                 | 981,049                 |
| 定期積金         | 3                       | 3                       |
| その他の預金       | 36,623                  | 44,476                  |
| 譲渡性預金        | 86,142                  | 81,185                  |
| コールマネー       | 804                     | 942                     |
| 債券貸借取引受入担保金  | 50,674                  | 48,177                  |
| 借入金          | 77,900                  | 245,100                 |
| 借入金          | 77,900                  | 245,100                 |
| 外国為替         | 51                      | 35                      |
| 売渡外国為替       | 32                      | 9                       |
| 未払外国為替       | 18                      | 25                      |
| その他負債        | 6,424                   | 5,331                   |
| 未決済為替借       | 107                     | 115                     |
| 未払法人税等       | 3                       | 937                     |
| 未払費用         | 1,213                   | 1,086                   |
| 前受収益         | 775                     | 767                     |
| 給付補填備金       | 0                       | 0                       |
| 先物取引差金勘定     | 1,445                   | —                       |
| 金融派生商品       | 40                      | 143                     |
| リース債務        | 70                      | 44                      |
| 資産除去債務       | 129                     | 204                     |
| その他の負債       | 2,637                   | 2,033                   |
| 役員賞与引当金      | 20                      | 20                      |
| 退職給付引当金      | 1,600                   | 1,578                   |
| 株式給付引当金      | 74                      | 60                      |
| 睡眠預金払戻損失引当金  | 534                     | 436                     |
| 偶発損失引当金      | 850                     | 796                     |
| 繰延税金負債       | 4,614                   | 7,048                   |
| 再評価に係る繰延税金負債 | 1,543                   | 1,525                   |
| 支払承諾         | 9,454                   | 11,572                  |
| 負債の部合計       | 2,864,353               | 3,311,902               |
| 純資産の部        |                         |                         |
| 資本金          | 14,100                  | 14,100                  |
| 資本剰余金        | 6,268                   | 6,268                   |
| 資本準備金        | 6,268                   | 6,268                   |
| 利益剰余金        | 119,357                 | 120,785                 |
| 利益準備金        | 14,100                  | 14,100                  |
| その他利益剰余金     | 105,256                 | 106,684                 |
| 固定資産圧縮積立金    | 191                     | 185                     |
| 別途積立金        | 98,311                  | 100,311                 |
| 繰越利益剰余金      | 6,753                   | 6,188                   |
| 自己株式         | △670                    | △637                    |
| 株主資本合計       | 139,056                 | 140,517                 |
| その他有価証券評価差額金 | 18,391                  | 25,337                  |
| 土地再評価差額金     | 2,986                   | 2,975                   |
| 評価・換算差額等合計   | 21,377                  | 28,312                  |
| 純資産の部合計      | 160,433                 | 168,829                 |
| 負債及び純資産の部合計  | 3,024,787               | 3,480,732               |

(注) 貸借対照表の注記はP48に掲載しています。

## 損益計算書

|            | 第117期<br>(2019年4月1日から<br>2020年3月31日まで) | 第118期<br>(2020年4月1日から<br>2021年3月31日まで) |              | 第117期<br>(2019年4月1日から<br>2020年3月31日まで) | 第118期<br>(2020年4月1日から<br>2021年3月31日まで) |
|------------|--|--|--------------|--|--|
| 経常収益       | 41,341                                 | 38,495                                 | 特別利益         | 4                                      | 18                                     |
| 資金運用収益     | 26,187                                 | 24,351                                 | 固定資産処分益      | 4                                      | 18                                     |
| 貸出金利息      | 16,267                                 | 15,941                                 | 特別損失         | 689                                    | 225                                    |
| 有価証券利息配当金  | 9,581                                  | 8,214                                  | 固定資産処分損      | 148                                    | 67                                     |
| コールローン利息   | 90                                     | 12                                     | 減損損失         | 540                                    | 157                                    |
| 買現先利息      | 0                                      | —                                      | 税引前当期純利益     | 4,263                                  | 4,036                                  |
| 預け金利息      | 111                                    | 138                                    | 法人税、住民税及び事業税 | 1,139                                  | 1,861                                  |
| その他の受入利息   | 135                                    | 43                                     | 法人税等調整額      | 73                                     | △588                                   |
| 役務取引等収益    | 6,271                                  | 5,862                                  | 法人税等合計       | 1,213                                  | 1,272                                  |
| 受入為替手数料    | 1,736                                  | 1,734                                  | 当期純利益        | 3,050                                  | 2,763                                  |
| その他の役務収益   | 4,534                                  | 4,128                                  |              |  |  |
| その他業務収益    | 5,860                                  | 3,624                                  |              |  |  |
| 外国為替売買益    | 100                                    | 68                                     |              |  |  |
| 商品有価証券売買益  | —                                      | 0                                      |              |  |  |
| 国債等債券売却益   | 5,479                                  | 3,513                                  |              |  |  |
| 金融派生商品収益   | 280                                    | 42                                     |              |  |  |
| その他の業務収益   | 0                                      | 0                                      |              |  |  |
| その他経常収益    | 3,022                                  | 4,656                                  |              |  |  |
| 償却債権取立益    | 0                                      | 3                                      |              |  |  |
| 株式等売却益     | 2,685                                  | 4,324                                  |              |  |  |
| 金銭の信託運用益   | 35                                     | —                                      |              |  |  |
| その他の経常収益   | 301                                    | 328                                    |              |  |  |
| 経常費用       | 36,392                                 | 34,252                                 |              |  |  |
| 資金調達費用     | 753                                    | 300                                    |              |  |  |
| 預金利息       | 376                                    | 187                                    |              |  |  |
| 譲渡性預金利息    | 27                                     | 19                                     |              |  |  |
| コールマネー利息   | 187                                    | 35                                     |              |  |  |
| 債券貸借取引支払利息 | 8                                      | 8                                      |              |  |  |
| その他の支払利息   | 154                                    | 50                                     |              |  |  |
| 役務取引等費用    | 2,881                                  | 2,704                                  |              |  |  |
| 支払為替手数料    | 271                                    | 265                                    |              |  |  |
| その他の役務費用   | 2,610                                  | 2,439                                  |              |  |  |
| その他業務費用    | 7,230                                  | 4,381                                  |              |  |  |
| 商品有価証券売却損  | 6                                      | —                                      |              |  |  |
| 国債等債券売却損   | 4,002                                  | 2,045                                  |              |  |  |
| 国債等債券償還損   | 3,221                                  | 2,335                                  |              |  |  |
| 営業経費       | 22,603                                 | 22,224                                 |              |  |  |
| その他経常費用    | 2,923                                  | 4,641                                  |              |  |  |
| 貸倒引当金繰入額   | 1,512                                  | 2,596                                  |              |  |  |
| 貸出金償却      | 1                                      | —                                      |              |  |  |
| 投資損失引当金繰入額 | —                                      | 0                                      |              |  |  |
| 株式等売却損     | 771                                    | 819                                    |              |  |  |
| 株式等償却      | 23                                     | 783                                    |              |  |  |
| 金銭の信託運用損   | —                                      | 16                                     |              |  |  |
| その他の経常費用   | 614                                    | 425                                    |              |  |  |
| 経常利益       | 4,948                                  | 4,243                                  |              |  |  |

(注) 損益計算書の注記はP48に掲載しています。

(単位：百万円)

## 株主資本等変動計算書

前事業年度（自 2019年4月1日 至 2020年3月31日）

|                     | 株主資本   |       |         |        |           |        |         |         |      |         |
|---------------------|--------|-------|---------|--------|-----------|--------|---------|---------|------|---------|
|                     | 資本金    | 資本剰余金 |         | 利益剰余金  |           |        |         |         | 自己株式 | 株主資本合計  |
|                     |        | 資本準備金 | 資本剰余金合計 | 利益準備金  | その他利益剰余金  |        |         | 利益剰余金合計 |      |         |
|                     |        |       |         |        | 固定資産圧縮積立金 | 別途積立金  | 繰越利益剰余金 |         |      |         |
| 当期首残高               | 14,100 | 6,268 | 6,268   | 14,100 | 197       | 96,311 | 7,051   | 117,660 | △509 | 137,520 |
| 当期変動額               |        |       |         |        |           |        |         |         |      |         |
| 剰余金の配当              |        |       |         |        |           |        | △1,346  | △1,346  |      | △1,346  |
| 固定資産圧縮積立金の取崩        |        |       |         |        | △5        |        | 5       | —       |      | —       |
| 別途積立金の積立            |        |       |         |        |           | 2,000  | △2,000  | —       |      | —       |
| 当期純利益               |        |       |         |        |           |        | 3,050   | 3,050   |      | 3,050   |
| 自己株式の取得             |        |       |         |        |           |        |         |         | △171 | △171    |
| 自己株式の処分             |        |       |         |        |           |        | △1      | △1      | 10   | 8       |
| 土地再評価差額金の取崩         |        |       |         |        |           |        | △5      | △5      |      | △5      |
| 株主資本以外の項目の当期変動額（純額） |        |       |         |        |           |        |         |         |      |         |
| 当期変動額合計             | —      | —     | —       | —      | △5        | 2,000  | △297    | 1,697   | △161 | 1,535   |
| 当期末残高               | 14,100 | 6,268 | 6,268   | 14,100 | 191       | 98,311 | 6,753   | 119,357 | △670 | 139,056 |

|                     | 評価・換算差額等     |          |            | 新株予約権 | 純資産合計   |
|---------------------|--------------|----------|------------|-------|---------|
|                     | その他有価証券評価差額金 | 土地再評価差額金 | 評価・換算差額等合計 |       |         |
| 当期首残高               | 31,257       | 2,980    | 34,238     | 84    | 171,843 |
| 当期変動額               |              |          |            |       |         |
| 剰余金の配当              |              |          |            |       | △1,346  |
| 固定資産圧縮積立金の取崩        |              |          |            |       | —       |
| 別途積立金の積立            |              |          |            |       | —       |
| 当期純利益               |              |          |            |       | 3,050   |
| 自己株式の取得             |              |          |            |       | △171    |
| 自己株式の処分             |              |          |            |       | 8       |
| 土地再評価差額金の取崩         |              |          |            |       | △5      |
| 株主資本以外の項目の当期変動額（純額） | △12,866      | 5        | △12,860    | △84   | △12,945 |
| 当期変動額合計             | △12,866      | 5        | △12,860    | △84   | △11,409 |
| 当期末残高               | 18,391       | 2,986    | 21,377     | —     | 160,433 |

当事業年度（自 2020年4月1日 至 2021年3月31日）

|                         | 株主資本   |           |                 |           |               |           |             |         |                 | 株主資本<br>合計 |
|-------------------------|--------|-----------|-----------------|-----------|---------------|-----------|-------------|---------|-----------------|------------|
|                         | 資本金    | 資本剰余金     |                 | 利益<br>準備金 | 利益剰余金         |           |             | 自己株式    |                 |            |
|                         |        | 資本<br>準備金 | 資本<br>剰余金<br>合計 |           | その他利益剰余金      |           |             |         |                 |            |
|                         |        |           |                 |           | 固定資産<br>圧縮積立金 | 別途<br>積立金 | 繰越利益<br>剰余金 |         | 利益<br>剰余金<br>合計 |            |
| 当期首残高                   | 14,100 | 6,268     | 6,268           | 14,100    | 191           | 98,311    | 6,753       | 119,357 | △670            | 139,056    |
| 当期変動額                   |        |           |                 |           |               |           |             |         |                 |            |
| 剰余金の配当                  |        |           |                 |           |               |           | △1,346      | △1,346  |                 | △1,346     |
| 固定資産圧縮積立金の取崩            |        |           |                 |           | △6            |           | 6           | —       |                 | —          |
| 別途積立金の積立                |        |           |                 |           |               | 2,000     | △2,000      | —       |                 | —          |
| 当期純利益                   |        |           |                 |           |               |           | 2,763       | 2,763   |                 | 2,763      |
| 自己株式の取得                 |        |           |                 |           |               |           |             |         | △0              | △0         |
| 自己株式の処分                 |        |           |                 |           |               |           | △0          | △0      | 34              | 33         |
| 土地再評価差額金の取崩             |        |           |                 |           |               |           | 11          | 11      |                 | 11         |
| 株主資本以外の項目の当期<br>変動額（純額） |        |           |                 |           |               |           |             |         |                 |            |
| 当期変動額合計                 | —      | —         | —               | —         | △6            | 2,000     | △565        | 1,427   | 33              | 1,461      |
| 当期末残高                   | 14,100 | 6,268     | 6,268           | 14,100    | 185           | 100,311   | 6,188       | 120,785 | △637            | 140,517    |

|                         | 評価・換算差額等         |              |                | 純資産合計   |
|-------------------------|------------------|--------------|----------------|---------|
|                         | その他有価証券<br>評価差額金 | 土地再評価<br>差額金 | 評価・換算<br>差額等合計 |         |
| 当期首残高                   | 18,391           | 2,986        | 21,377         | 160,433 |
| 当期変動額                   |                  |              |                |         |
| 剰余金の配当                  |                  |              |                | △1,346  |
| 固定資産圧縮積立金の取崩            |                  |              |                | —       |
| 別途積立金の積立                |                  |              |                | —       |
| 当期純利益                   |                  |              |                | 2,763   |
| 自己株式の取得                 |                  |              |                | △0      |
| 自己株式の処分                 |                  |              |                | 33      |
| 土地再評価差額金の取崩             |                  |              |                | 11      |
| 株主資本以外の項目の当期<br>変動額（純額） | 6,946            | △11          | 6,934          | 6,934   |
| 当期変動額合計                 | 6,946            | △11          | 6,934          | 8,396   |
| 当期末残高                   | 25,337           | 2,975        | 28,312         | 168,829 |



## 注記事項

### (重要な会計方針)

#### 1. 商品有価証券の評価基準及び評価方法

商品有価証券の評価は、時価法（売却原価は移動平均法により算定）により行っております。

#### 2. 有価証券の評価基準及び評価方法

- (1) 有価証券の評価は、満期保有目的の債券については移動平均法による原価法（定額法）、子会社株式及び関連会社株式については移動平均法による原価法、その他有価証券については原則として決算日の市場価格等に基づく時価法（売却原価は移動平均法により算定）、ただし時価を把握することが極めて困難と認められるものについては移動平均法による原価法により行っております。
- (2) 有価証券運用を主目的とする単独運用の金銭の信託において信託財産として運用されている有価証券の評価は、時価法により行っております。

#### 3. デリバティブ取引の評価基準及び評価方法

デリバティブ取引の評価は、時価法により行っております。

#### 4. 固定資産の減価償却の方法

- (1) 有形固定資産（リース資産を除く）  
有形固定資産は、定率法（ただし、1998年4月1日以後に取得した建物（建物附属設備を除く。）並びに2016年4月1日以後に取得した建物附属設備及び構築物については定額法）を採用しております。  
なお、主な耐用年数は次のとおりであります。  
建物：3年～50年  
その他：3年～20年
- (2) 無形固定資産（リース資産を除く）  
無形固定資産は、定額法により償却しております。なお、自社利用のソフトウェアについては、行内における利用可能期間（5年）に基づいて償却しております。
- (3) リース資産  
所有権移転外ファイナンス・リース取引に係る「有形固定資産」及び「無形固定資産」中のリース資産は、リース期間を耐用年数とした定額法により償却しております。

#### 5. 外貨建の資産及び負債の本邦通貨への換算基準

外貨建資産・負債は、決算日の為替相場による円換算額を付しております。

#### 6. 引当金の計上基準

- (1) 貸倒引当金  
貸倒引当金は、予め定めている償却・引当基準に則り、以下に定める債務者区分に応じて、次のとおり計上しております。  
正常先：業況が良好であり、かつ財務内容にも特段の問題がないと認められる債務者  
要注意先：貸出条件や返済履行状況に問題があり、業況が低調又は不安定で、今後の管理に注意を要する債務者  
要管理先：要注意先のうち債権の全部又は一部が要管理債権（貸出条件緩和債権及び3カ月以上延滞債権）である債務者  
破綻懸念先：現在は経営破綻の状況にないが、今後経営破綻に陥る可能性が大きいと認められる債務者  
実質破綻先：破綻先と実質的に同等の状況にある債務者  
破綻先：破産、特別清算等、法的又は形式的に経営破綻の事実が発生している債務者  
正常先に対する債権については今後1年間の予想損失率に基づき計上しております。また、要注意先のうち要管理先に対する債権については今後3年間の、その他の要注意先に対する債権については今後1年間の予想損失率に基づき計上しております。予想損失率は、1年間又は3年間の貸倒実績を基礎とした貸倒実績率等の過去の3算定期間における平均値に基づき損失率を求め、これに将来見込み等必要な修正として、景気循環等を加味したより長期の過去の一定期間における平均値に基づく損失率が高い場合、その差分を加味して算定しております。

破綻懸念先に対する債権については、債権額から担保の処分可能見込額及び保証による回収可能見込額を控除し、その残額に対して、3年間の貸倒実績を基礎とした貸倒実績率の過去の一定期間における平均値に基づき決定した予想損失率を乗じて計上しております。破綻先及び実質破綻先に対する債権については、債権額から、担保の処分可能見込額及び保証による回収可能見込額を控除した残額を計上しております。

なお、破綻懸念先のうち担保等による保全額を控除した金額が一定額以上である債権及び要管理先で与信額が一定額以上である大口の債権のうち、債権の元本の回収及び利息の受取りに係るキャッシュ・フローを合理的に見積ることができる債権については、当該キャッシュ・フローを当初の約定利率で割引いた金額と債権の帳簿価額との差額を貸倒引当金とする方法（キャッシュ・フロー見積法）により計上しております。

すべての債権は、資産の自己査定基準に基づき、営業関連部署の協力の下に資産査定部署が資産査定を実施し、監査部署が査定結果を監査しております。

- (2) 投資損失引当金  
投資損失引当金は、投資に対する損失に備えるため、有価証券の発行会社の財政状態等を勘案して必要と認められる額を計上しております。
- (3) 役員賞与引当金  
役員賞与引当金は、役員への賞与の支払いに備えるため、役員に対する賞与

の支給見込額のうち、当事業年度に帰属する額を計上しております。

- (4) 退職給付引当金  
退職給付引当金は、従業員の退職給付に備えるため、当事業年度末における退職給付債務及び年金資産の見込額に基づき、必要額を計上しております。また、退職給付債務の算定にあたり、退職給付見込額を当事業年度末までの期間に帰属させる方法については給付算定式基準によっております。なお、数理計算上の差異は、各事業年度の発生時の従業員の平均残存勤務期間内の一定の年数（10年）による定額法により按分した額を、それぞれ発生時の翌事業年度から損益処理しております。
- (5) 株式給付引当金  
株式給付引当金は、株式交付規程に基づき、取締役（監査等委員である取締役及び社外取締役を除く。）への当行株式の交付等に備えるため、当事業年度末における株式給付債務の見込額に基づき計上しております。
- (6) 睡眠預金払戻損失引当金  
睡眠預金払戻損失引当金は、負債計上を中止し利益計上を行った睡眠預金の払戻請求に備えるため、必要と認められる額を計上しております。
- (7) 偶発損失引当金  
偶発損失引当金は、信用保証協会に対する責任共有制度に基づく負担金の支払いに備えるため、過去の実績に基づき、将来の支払見込額を計上しております。

#### 7. ヘッジ会計の方法

- ① 金利リスク・ヘッジ  
金融資産・負債から生じる金利リスクに対するヘッジ会計の方法は、「銀行業における金融商品会計基準適用に関する会計上及び監査上の取扱い」（日本公認会計士協会業種別委員会実務指針第24号 2020年10月8日。以下「業種別委員会実務指針第24号」という。）に規定する繰延ヘッジによっております。ヘッジ有効性評価の方法については、相場変動を相殺するヘッジについて、ヘッジ対象となる有価証券・貸出金とヘッジ手段である金利スワップ取引を特定し評価しております。
- ② 為替変動リスク・ヘッジ  
外貨建金融資産・負債から生じる為替変動リスクに対するヘッジ会計の方法は、「銀行業における外貨建取引等の会計処理に関する会計上及び監査上の取扱い」（日本公認会計士協会業種別委員会実務指針第25号 2020年10月8日）に規定する繰延ヘッジによっております。ヘッジ有効性評価の方法については、外貨建金銭債権債務等の為替変動リスクを減殺する目的で行う通貨スワップ取引及び為替スワップ取引等をヘッジ手段とし、ヘッジ対象である外貨建金銭債権債務等に見合うヘッジ手段の外貨ポジション相当額が存在することを確認することによりヘッジの有効性を評価しております。

#### 8. その他財務諸表作成のための基本となる重要な事項

- (1) 退職給付に係る会計処理  
退職給付に係る未認識数理計算上の差異の未処理額の会計処理の方法は、連結財務諸表におけるこれらの会計処理の方法と異なっております。
- (2) 消費税等の会計処理  
消費税及び地方消費税（以下、消費税等という。）の会計処理は、税抜方式によっております。ただし、有形固定資産に係る控除対象外消費税等は当事業年度の費用に計上しております。

#### (重要な会計上の見積り)

会計上の見積りにより当事業年度に係る財務諸表にその額を計上した項目であって、翌事業年度に係る財務諸表に重要な影響を及ぼす可能性があるものは次のとおりです。

1. 貸倒引当金
  - (1) 当事業年度に係る財務諸表に計上した額  
貸倒引当金 11,526百万円
  - (2) 識別した項目に係る重要な会計上の見積りの内容に関する理解に資する情報  
連結財務諸表「注記事項（重要な会計上の見積り）1. 貸倒引当金」に記載しております。

#### (表示方法の変更)

「会計上の見積りの開示に関する会計基準」（企業会計基準第31号 2020年3月31日）を当事業年度の年度末に係る財務諸表から適用し、財務諸表に重要な会計上の見積りに関する注記を記載しております。

#### (追加情報)

(業績連動型株式報酬制度)  
連結財務諸表の注記事項（追加情報）に記載しております。

(貸借対照表関係)

1. 関係会社の株式又は出資金の総額  
株式 4,453百万円  
出資金 425百万円
2. 貸出金のうち破綻先債権額及び延滞債権額は次のとおりであります。  
破綻先債権額 908百万円  
延滞債権額 37,797百万円  
なお、破綻先債権とは、元本又は利息の支払の遅延が相当期間継続していることその他の事由により元本又は利息の取立て又は弁済の見込みがないものとして未収利息を計上しなかった貸出金（貸倒償却を行った部分を除く。以下、「未収利息不計上貸出金」という。）のうち、法人税法施行令（1965年政令第97号）第96条第1項第3号イからホまでに掲げる事由又は同項第4号に規定する事由が生じている貸出金であります。  
また、延滞債権とは、未収利息不計上貸出金であって、破綻先債権及び債務者の経営再建又は支援を図ることを目的として利息の支払を猶予した貸出金以外の貸出金であります。
3. 貸出金のうち3ヵ月以上延滞債権額は該当ありません。  
なお、3ヵ月以上延滞債権とは、元本又は利息の支払が、約定支払日の翌日から3月以上遅延している貸出金で破綻先債権及び延滞債権に該当しないものであります。
4. 貸出金のうち貸出条件緩和債権額は次のとおりであります。  
貸出条件緩和債権額 1,676百万円  
なお、貸出条件緩和債権とは、債務者の経営再建又は支援を図ることを目的として、金利の減免、利息の支払猶予、元本の返済猶予、債権放棄その他の債務者に有利となる取決めを行った貸出金で破綻先債権、延滞債権及び3ヵ月以上延滞債権に該当しないものであります。
5. 破綻先債権額、延滞債権額、3ヵ月以上延滞債権額及び貸出条件緩和債権額の合計額は次のとおりであります。  
合計額 40,382百万円  
なお、上記2. から5. に掲げた債権額は、貸倒引当金控除前の金額であります。
6. 手形割引は、業種別委員会実務指針第24号に基づき金融取引として処理しております。これにより受け入れた商業手形及び買入外国為替等は、売却又は（再）担保という方法で自由に処分できる権利を有しておりますが、その額面金額は次のとおりであります。  
2,555百万円
7. 担保に供している資産は次のとおりであります。  
担保に供している資産  
有価証券 333,224百万円  
その他資産 49百万円  
計 333,273百万円  
担保資産に対応する債務  
預金 21,037百万円  
債券貸借取引受入担保金 48,177百万円  
借入金 245,100百万円  
上記のほか、為替決済等の取引の担保として、次のものを差し入れております。  
有価証券 3,456百万円  
その他資産 39,000百万円  
また、その他の資産には、保証金が含まれておりますが、その金額は次のとおりであります。  
保証金 208百万円
8. 当座貸越契約及び貸付金に係るコミットメントライン契約は、顧客からの融資実行の申し出を受けた場合に、契約上規定された条件について違反がない限り、一定の限度額まで資金を貸し付けることを約する契約であります。これらの契約に係る融資未実行残高は次のとおりであります。  
融資未実行残高 627,809百万円  
うち原契約期間が1年以内のもの  
（又は任意の時期に無条件で取消可能なもの） 606,560百万円  
なお、これらの契約の多くは、融資実行されずに終了するものであるため、融資未実行残高そのものが必ずしも当行の将来のキャッシュ・フローに影響を与えるものではありません。これらの契約の多くには、金融情勢の変化、債権の保全及びその他相当の事由があるときは、当行が実行申し込みを受けた融資の拒絶又は契約極額額の減額をすることができる旨の条項が付けられております。また、契約時において必要に応じて不動産・有価証券等の担保を徴求するほか、契約後も定期的に予め定めている行内手続に基づき顧客の業況等を把握し、必要に応じて契約の見直し、与信保全上の措置等を講じております。
9. 有形固定資産の圧縮記帳額  
圧縮記帳額 1,925百万円  
（当該事業年度の圧縮記帳額） 1百万円
10. 「有価証券」中の社債のうち、有価証券の私募（金融商品取引法第2条第3項）による社債に対する保証債務の額 11,970百万円
11. 取締役及び監査役との間の取引による取締役及び監査役に対する金銭債権総額 24百万円

(損益計算書関係)

1. その他の経常費用には、次のものを含んでおります。  
債権売却損 3百万円

(リース取引関係)

- ファイナンス・リース取引
1. 所有権移転外ファイナンス・リース取引
    - (1) リース資産の内容
      - a 有形固定資産  
主として、計算機付属機器や車両等であります。
      - b 無形固定資産  
ソフトウェアであります。
    - (2) リース資産の減価償却の方法  
重要な会計方針「4. 固定資産の減価償却の方法」に記載のとおりであります。

(有価証券関係)

子会社株式及び関連会社株式

|        | 貸借対照表計上額<br>(百万円) | 時価<br>(百万円) | 差額<br>(百万円) |
|--------|-------------------|-------------|-------------|
| 子会社株式  | -                 | -           | -           |
| 関連会社株式 | -                 | -           | -           |
| 合計     | -                 | -           | -           |

(注) 時価を把握することが極めて困難と認められる子会社株式及び関連会社株式の貸借対照表計上額

|        | 貸借対照表計上額<br>(百万円) |
|--------|-------------------|
| 子会社株式  | 4,453             |
| 関連会社株式 | -                 |
| 合計     | 4,453             |

これらについては、市場価格がなく、時価を把握することが極めて困難と認められることから、「子会社株式及び関連会社株式」には含めておりません。

(税効果会計関係)

1. 繰延税金資産及び繰延税金負債の発生の主な原因別の内訳
 

|                       |            |
|-----------------------|------------|
| 繰延税金資産                |            |
| 貸倒引当金                 | 3,072百万円   |
| 退職給付引当金               | 2,728百万円   |
| 減価償却限度超過額             | 272百万円     |
| 有価証券                  | 724百万円     |
| 固定資産の減損損失             | 452百万円     |
| その他                   | 1,032百万円   |
| 繰延税金資産小計              | 8,282百万円   |
| 将来減算一時差異等の合計に係る評価性引当額 | △2,942百万円  |
| 評価性引当額小計              | △2,942百万円  |
| 繰延税金資産合計              | 5,340百万円   |
| 繰延税金負債                |            |
| 固定資産圧縮積立金             | △81百万円     |
| その他有価証券評価差額金          | △10,676百万円 |
| 退職給付信託設定益             | △998百万円    |
| その他                   | △632百万円    |
| 繰延税金負債合計              | △12,388百万円 |
| 繰延税金資産（負債）の純額         | △7,048百万円  |
2. 法定実効税率と税効果会計適用後の法人税等の負担率との間に重要な差異があるときの、当該差異の原因となった主な項目別の内訳
 

|                      |       |
|----------------------|-------|
| 法定実効税率               | 30.5% |
| (調整)                 |       |
| 交際費等永久に損金に算入されない項目   | 0.2%  |
| 受取配当金等永久に益金に算入されない項目 | △4.6% |
| 住民税均等割等              | 1.0%  |
| 評価性引当額               | 7.1%  |
| その他                  | △2.7% |
| 税効果会計適用後の法人税等の負担率    | 31.5% |

(重要な後発事象)

該当事項はありません。

## 損益の状況等

(単位：百万円、%)

| 業務粗利益   |          |        |        |          |        |        |
|---------|----------|--------|--------|----------|--------|--------|
|         | 2020年3月期 |        |        | 2021年3月期 |        |        |
|         | 国内業務部門   | 国際業務部門 | 合計     | 国内業務部門   | 国際業務部門 | 合計     |
| 資金運用収支  | 25,090   | 343    | 25,433 | 23,887   | 162    | 24,050 |
| 資金運用収益  | 25,448   | 745    | 26,187 | 24,083   | 270    | 24,351 |
| 資金調達費用  | 358      | 401    | 753    | 195      | 107    | 300    |
| 役務取引等収支 | 3,380    | 9      | 3,389  | 3,144    | 13     | 3,157  |
| 役務取引等収益 | 6,249    | 22     | 6,271  | 5,838    | 24     | 5,862  |
| 役務取引等費用 | 2,868    | 13     | 2,881  | 2,694    | 10     | 2,704  |
| その他業務収支 | △2,138   | 767    | △1,370 | △889     | 133    | △756   |
| その他業務収益 | 4,962    | 897    | 5,860  | 3,447    | 177    | 3,624  |
| その他業務費用 | 7,100    | 130    | 7,230  | 4,336    | 44     | 4,381  |
| 業務粗利益   | 26,332   | 1,120  | 27,452 | 26,142   | 309    | 26,452 |
| 業務粗利益率  | 0.95     | 2.32   | 0.98   | 0.91     | 1.01   | 0.91   |

(注) 特定取引収支は該当ありません。

(単位：百万円)

| 業務純益                     |          |          |
|--------------------------|----------|----------|
|                          | 2020年3月期 | 2021年3月期 |
| 資金運用収支                   | 25,433   | 24,050   |
| 役務取引等収支                  | 3,389    | 3,157    |
| その他業務収支                  | △1,370   | △756     |
| 業務粗利益                    | 27,452   | 26,452   |
| 経費(△)                    | 22,274   | 21,583   |
| 実質業務純益                   | 5,177    | 4,868    |
| 国債等債券関係損益                | △1,744   | △867     |
| コア業務純益                   | 6,922    | 5,736    |
| コア業務純益<br>(投資信託解約損益を除く。) | 4,500    | 3,856    |
| 一般貸倒引当金繰入額(△)            | 1,003    | 532      |
| 業務純益                     | 4,174    | 4,336    |

(単位：百万円、%)

| 資金運用勘定・資金調達勘定の平均残高等 |           |        |       |           |        |       |
|---------------------|-----------|--------|-------|-----------|--------|-------|
| 国内業務部門              |           |        |       |           |        |       |
|                     | 2020年3月期  |        |       | 2021年3月期  |        |       |
|                     | 平均残高      | 利息     | 利回り   | 平均残高      | 利息     | 利回り   |
| 資金運用勘定              | 2,759,049 | 25,448 | 0.91  | 2,867,287 | 24,083 | 0.83  |
| うち貸出金               | 1,647,887 | 16,138 | 0.97  | 1,730,357 | 15,892 | 0.91  |
| 商品有価証券              | 100       | 0      | 0.10  | 135       | 0      | 0.04  |
| 有価証券                | 620,975   | 9,273  | 1.48  | 711,649   | 8,095  | 1.13  |
| コールローン              | 339,068   | △86    | △0.02 | 293,339   | △49    | △0.01 |
| 買現先勘定               | 9,453     | 0      | 0.00  | —         | —      | —     |
| 債券貸借取引支払保証金         | —         | —      | —     | —         | —      | —     |
| 買入手形                | —         | —      | —     | —         | —      | —     |
| 預け金                 | 112,143   | 111    | 0.09  | 110,335   | 138    | 0.12  |
| 資金調達勘定              | 2,835,092 | 358    | 0.01  | 3,077,504 | 195    | 0.00  |
| うち預金                | 2,555,611 | 324    | 0.01  | 2,765,683 | 172    | 0.00  |
| 譲渡性預金               | 143,245   | 27     | 0.01  | 130,259   | 19     | 0.01  |
| コールマネー              | 300       | △0     | △0.07 | —         | —      | —     |
| 売現先勘定               | —         | —      | —     | —         | —      | —     |
| 債券貸借取引受入担保金         | 69,786    | 6      | 0.00  | 43,240    | 4      | 0.00  |
| 売渡手形                | —         | —      | —     | —         | —      | —     |
| コマース・ペーパー           | —         | —      | —     | —         | —      | —     |
| 借入金                 | 67,211    | 0      | 0.00  | 139,440   | —      | —     |

(単位：百万円、%)

## 資金運用勘定・資金調達勘定の平均残高等

## 国際業務部門

|             | 2020年3月期 |     |      | 2021年3月期 |     |      |
|-------------|----------|-----|------|----------|-----|------|
|             | 平均残高     | 利息  | 利回り  | 平均残高     | 利息  | 利回り  |
| 資金運用勘定      | 48,143   | 745 | 1.54 | 30,439   | 270 | 0.88 |
| うち貸出金       | 5,983    | 128 | 2.13 | 5,095    | 48  | 0.95 |
| 商品有価証券      | —        | —   | —    | —        | —   | —    |
| 有価証券        | 32,651   | 308 | 0.94 | 14,507   | 119 | 0.82 |
| コールローン      | 7,403    | 177 | 2.39 | 9,020    | 61  | 0.68 |
| 買現先勘定       | —        | —   | —    | —        | —   | —    |
| 債券貸借取引支払保証金 | —        | —   | —    | —        | —   | —    |
| 買入手形        | —        | —   | —    | —        | —   | —    |
| 預け金         | —        | —   | —    | —        | —   | —    |
| 資金調達勘定      | 48,490   | 401 | 0.82 | 30,486   | 107 | 0.35 |
| うち預金        | 5,785    | 51  | 0.89 | 4,809    | 15  | 0.31 |
| 譲渡性預金       | —        | —   | —    | —        | —   | —    |
| コールマネー      | 7,375    | 187 | 2.53 | 7,264    | 35  | 0.48 |
| 売現先勘定       | —        | —   | —    | —        | —   | —    |
| 債券貸借取引受入担保金 | 12,431   | 1   | 0.01 | 3,655    | 3   | 0.10 |
| 売渡手形        | —        | —   | —    | —        | —   | —    |
| コマース・ペーパー   | —        | —   | —    | —        | —   | —    |
| 借入金         | —        | —   | —    | —        | —   | —    |

(注) 国際業務部門の国内店外貸建取引の平均残高は、月次カレント方式により算出しております。

(単位：百万円、%)

## 資金運用勘定・資金調達勘定の平均残高等

## 合 計

|             | 2020年3月期  |        |      | 2021年3月期  |        |      |
|-------------|-----------|--------|------|-----------|--------|------|
|             | 平均残高      | 利息     | 利回り  | 平均残高      | 利息     | 利回り  |
| 資金運用勘定      | 2,784,370 | 26,187 | 0.93 | 2,883,049 | 24,351 | 0.84 |
| うち貸出金       | 1,653,871 | 16,267 | 0.98 | 1,735,453 | 15,941 | 0.91 |
| 商品有価証券      | 100       | 0      | 0.10 | 135       | 0      | 0.04 |
| 有価証券        | 653,627   | 9,581  | 1.46 | 726,157   | 8,214  | 1.13 |
| コールローン      | 346,471   | 90     | 0.02 | 302,360   | 12     | 0.00 |
| 買現先勘定       | 9,453     | 0      | 0.00 | —         | —      | —    |
| 債券貸借取引支払保証金 | —         | —      | —    | —         | —      | —    |
| 買入手形        | —         | —      | —    | —         | —      | —    |
| 預け金         | 112,143   | 111    | 0.09 | 110,335   | 138    | 0.12 |
| 資金調達勘定      | 2,860,761 | 753    | 0.02 | 3,093,313 | 300    | 0.00 |
| うち預金        | 2,561,396 | 376    | 0.01 | 2,770,492 | 187    | 0.00 |
| 譲渡性預金       | 143,245   | 27     | 0.01 | 130,259   | 19     | 0.01 |
| コールマネー      | 7,676     | 187    | 2.43 | 7,264     | 35     | 0.48 |
| 売現先勘定       | —         | —      | —    | —         | —      | —    |
| 債券貸借取引受入担保金 | 82,217    | 8      | 0.01 | 46,895    | 8      | 0.01 |
| 売渡手形        | —         | —      | —    | —         | —      | —    |
| コマース・ペーパー   | —         | —      | —    | —         | —      | —    |
| 借入金         | 67,211    | 0      | 0.00 | 139,440   | —      | —    |

(単位：百万円)

## 役務取引の状況

|           | 2020年3月期 |        |       | 2021年3月期 |        |       |
|-----------|----------|--------|-------|----------|--------|-------|
|           | 国内業務部門   | 国際業務部門 | 合 計   | 国内業務部門   | 国際業務部門 | 合 計   |
| 役務取引等収益   | 6,249    | 22     | 6,271 | 5,838    | 24     | 5,862 |
| 受入為替手数料   | 1,714    | 22     | 1,736 | 1,709    | 24     | 1,734 |
| その他の受入手数料 | 4,534    | 0      | 4,534 | 4,128    | 0      | 4,128 |
| 役務取引等費用   | 2,868    | 13     | 2,881 | 2,694    | 10     | 2,704 |
| 支払為替手数料   | 260      | 11     | 271   | 255      | 9      | 265   |
| その他の支払手数料 | 2,608    | 1      | 2,610 | 2,438    | 1      | 2,439 |

(単位：百万円)

## その他業務収支の内訳

|           | 2020年3月期 |        |        | 2021年3月期 |        |       |
|-----------|----------|--------|--------|----------|--------|-------|
|           | 国内業務部門   | 国際業務部門 | 合計     | 国内業務部門   | 国際業務部門 | 合計    |
| その他業務収益   | 4,962    | 897    | 5,860  | 3,447    | 177    | 3,624 |
| うち外国為替売買益 | /        | 100    | 100    | /        | 68     | 68    |
| 商品有価証券売買益 | —        | —      | —      | 0        | —      | 0     |
| 国債等債券売却益  | 4,681    | 797    | 5,479  | 3,404    | 108    | 3,513 |
| 国債等債券償還益  | —        | —      | —      | —        | —      | —     |
| 金融派生商品収益  | 280      | —      | 280    | 42       | —      | 42    |
| その他       | 0        | —      | 0      | 0        | —      | 0     |
| その他業務費用   | 7,100    | 130    | 7,230  | 4,336    | 44     | 4,381 |
| うち外国為替売買損 | /        | —      | —      | /        | —      | —     |
| 商品有価証券売買損 | 6        | —      | 6      | —        | —      | —     |
| 国債等債券売却損  | 3,872    | 130    | 4,002  | 2,000    | 44     | 2,045 |
| 国債等債券償還損  | 3,221    | —      | 3,221  | 2,335    | —      | 2,335 |
| 国債等債券償却   | —        | —      | —      | —        | —      | —     |
| 金融派生商品費用  | —        | —      | —      | —        | —      | —     |
| その他       | —        | —      | —      | —        | —      | —     |
| 合計        | △2,138   | 767    | △1,370 | △889     | 133    | △756  |

(単位：百万円)

## 受取利息・支払利息の分析

|         | 2020年3月期 |        | 2021年3月期 |        |
|---------|----------|--------|----------|--------|
|         | 国内業務部門   | 国際業務部門 | 国内業務部門   | 国際業務部門 |
| 受取利息    |          |        |          |        |
| 残高による増減 | 251      | △425   | 909      | △158   |
| 利率による増減 | △308     | △228   | △2,274   | △317   |
| 純増減     | △57      | △653   | △1,365   | △474   |
| 支払利息    |          |        |          |        |
| 残高による増減 | △2       | △238   | 15       | △64    |
| 利率による増減 | △159     | △324   | △178     | △230   |
| 純増減     | △161     | △562   | △163     | △294   |

(注) 残高及び利率の増減要因が重なる部分については、残高による増減要因に含めて記載しております。

(単位：百万円)

## 営業経費の内訳

|           | 2020年3月期 | 2021年3月期 |
|-----------|----------|----------|
| 給料・手当     | 9,089    | 8,701    |
| 退職給付費用    | 453      | 806      |
| 福利厚生費     | 1,639    | 1,587    |
| 減価償却費     | 1,957    | 1,700    |
| 土地建物機械賃借料 | 523      | 508      |
| 営繕費       | 171      | 166      |
| 消耗品費      | 358      | 252      |
| 給水光熱費     | 320      | 299      |
| 旅費        | 94       | 37       |
| 通信費       | 715      | 724      |
| 広告宣伝費     | 256      | 205      |
| 租税公課      | 1,430    | 1,417    |
| その他       | 5,592    | 5,817    |
| 合計        | 22,603   | 22,224   |

# 預金業務

(単位：百万円、%)

## 預金科目別残高

|            | 2020年3月期          |               |                   | 2021年3月期          |               |                   |
|------------|-------------------|---------------|-------------------|-------------------|---------------|-------------------|
|            | 国内業務部門            | 国際業務部門        | 合計                | 国内業務部門            | 国際業務部門        | 合計                |
| 期末残高       | 2,704,588 (100.0) | 5,218 (100.0) | 2,709,806 (100.0) | 2,984,614 (100.0) | 4,663 (100.0) | 2,989,277 (100.0) |
| 流動性預金      | 1,600,589 (59.2)  | —             | 1,600,589 (59.1)  | 1,882,563 (63.1)  | —             | 1,882,563 (63.0)  |
| うち有利息預金    | 1,306,884 (48.3)  | —             | 1,306,884 (48.2)  | 1,524,221 (51.1)  | —             | 1,524,221 (51.0)  |
| 定期性預金      | 986,450 (36.5)    | —             | 986,450 (36.4)    | 981,052 (32.9)    | —             | 981,052 (32.8)    |
| うち固定金利定期預金 | 985,773 (36.4)    | /             | 985,773 (36.4)    | 980,393 (32.8)    | /             | 980,393 (32.8)    |
| うち変動金利定期預金 | 665 (0.0)         | /             | 665 (0.0)         | 653 (0.0)         | /             | 653 (0.0)         |
| その他預金      | 31,405 (1.2)      | 5,218 (100.0) | 36,623 (1.4)      | 39,813 (1.3)      | 4,663 (100.0) | 44,476 (1.5)      |
| 合計         | 2,618,445 (96.8)  | 5,218 (100.0) | 2,623,663 (96.8)  | 2,903,428 (97.3)  | 4,663 (100.0) | 2,908,092 (97.3)  |
| 譲渡性預金      | 86,142 (3.2)      | /             | 86,142 (3.2)      | 81,185 (2.7)      | /             | 81,185 (2.7)      |
| 平均残高       | 2,698,856 (100.0) | 5,785 (100.0) | 2,704,641 (100.0) | 2,895,943 (100.0) | 4,809 (100.0) | 2,900,752 (100.0) |
| 流動性預金      | 1,516,927 (56.2)  | —             | 1,516,927 (56.1)  | 1,738,918 (60.0)  | —             | 1,738,918 (59.9)  |
| うち有利息預金    | 1,277,861 (47.3)  | —             | 1,277,861 (47.2)  | 1,449,761 (50.1)  | —             | 1,449,761 (50.0)  |
| 定期性預金      | 1,030,209 (38.2)  | —             | 1,030,209 (38.1)  | 1,018,371 (35.2)  | —             | 1,018,371 (35.1)  |
| うち固定金利定期預金 | 1,029,501 (38.1)  | /             | 1,029,501 (38.1)  | 1,017,696 (35.1)  | /             | 1,017,696 (35.1)  |
| うち変動金利定期預金 | 694 (0.0)         | /             | 694 (0.0)         | 664 (0.0)         | /             | 664 (0.0)         |
| その他預金      | 8,473 (0.3)       | 5,785 (100.0) | 14,259 (0.5)      | 8,393 (0.3)       | 4,809 (100.0) | 13,203 (0.5)      |
| 合計         | 2,555,611 (94.7)  | 5,785 (100.0) | 2,561,396 (94.7)  | 2,765,683 (95.5)  | 4,809 (100.0) | 2,770,492 (95.5)  |
| 譲渡性預金      | 143,245 (5.3)     | /             | 143,245 (5.3)     | 130,259 (4.5)     | /             | 130,259 (4.5)     |

- (注) 1. 流動性預金＝当座預金＋普通預金＋貯蓄預金＋通知預金  
 2. 定期性預金＝定期預金＋定期積金  
 固定金利定期預金：預入時に満期日迄の利率が確定する定期預金  
 変動金利定期預金：預入期間中の市場金利の変化に応じて金利が変動する定期預金  
 3. 国際業務部門の国内店外貨建取引の平均残高は、月次カレント方式により算出しております。

(単位：百万円)

## 定期預金の残存期間別残高

|           | 定期預金       |            | うち固定金利定期預金 |            | うち変動金利定期預金 |            |
|-----------|------------|------------|------------|------------|------------|------------|
|           | 2020年3月31日 | 2021年3月31日 | 2020年3月31日 | 2021年3月31日 | 2020年3月31日 | 2021年3月31日 |
| 3か月以下     | 226,920    | 215,552    | 226,886    | 215,491    | 33         | 61         |
| 3か月超6か月以下 | 202,164    | 203,193    | 202,126    | 203,127    | 37         | 65         |
| 6か月超1年以下  | 405,023    | 408,289    | 404,904    | 408,168    | 118        | 120        |
| 1年超2年以下   | 16,527     | 13,212     | 16,276     | 12,998     | 251        | 213        |
| 2年超3年以下   | 10,383     | 10,862     | 10,159     | 10,668     | 223        | 193        |
| 3年超       | 5,958      | 5,165      | 5,958      | 5,165      | —          | —          |
| 合計        | 866,977    | 856,275    | 866,311    | 855,621    | 665        | 653        |

(注) 本表の預金残高には積立定期預金を含んでおりません。

(単位：百万円、%)

## 預金者別残高

|     | 2020年3月31日 |       | 2021年3月31日 |       |
|-----|------------|-------|------------|-------|
|     | 残高         | 構成比   | 残高         | 構成比   |
| 個人  | 1,802,960  | 68.7  | 1,939,669  | 66.7  |
| 法人  | 607,144    | 23.1  | 729,524    | 25.1  |
| その他 | 213,558    | 8.1   | 238,898    | 8.2   |
| 合計  | 2,623,663  | 100.0 | 2,908,092  | 100.0 |

(注) 譲渡性預金は含まれておりません。

(単位：百万円)

## 財形貯蓄残高

|      | 2020年3月31日 | 2021年3月31日 |
|------|------------|------------|
| 財形貯蓄 | 20,862     | 21,055     |

(単位：百万円)

|      | 2020年3月期  |        |           | 2021年3月期  |        |           |
|------|-----------|--------|-----------|-----------|--------|-----------|
|      | 国内業務部門    | 国際業務部門 | 合計        | 国内業務部門    | 国際業務部門 | 合計        |
| 期末残高 | 1,610,661 | 5,798  | 1,616,459 | 1,836,661 | 2,823  | 1,839,485 |
| 手形貸付 | 31,912    | —      | 31,912    | 25,775    | —      | 25,775    |
| 証書貸付 | 1,393,224 | 5,798  | 1,399,022 | 1,627,847 | 2,823  | 1,630,671 |
| 当座貸越 | 181,993   | /      | 181,993   | 180,483   | /      | 180,483   |
| 割引手形 | 3,530     | /      | 3,530     | 2,555     | /      | 2,555     |
| 平均残高 | 1,647,887 | 5,983  | 1,653,871 | 1,730,357 | 5,095  | 1,735,453 |
| 手形貸付 | 30,731    | —      | 30,731    | 25,418    | —      | 25,418    |
| 証書貸付 | 1,430,305 | 5,983  | 1,436,289 | 1,515,185 | 5,095  | 1,520,281 |
| 当座貸越 | 183,309   | /      | 183,309   | 187,227   | /      | 187,227   |
| 割引手形 | 3,541     | /      | 3,541     | 2,525     | /      | 2,525     |

(注) 1. 国際業務部門の国内店外貸建取引の平均残高は、月次カレント方式により算出しております。  
2. 国際業務部門の当座貸越及び割引手形は該当ありません。

(単位：百万円)

|      | 2020年3月31日 |          | 2021年3月31日 |          |
|------|------------|----------|------------|----------|
|      | 貸出金残高      | 支払承諾見返残高 | 貸出金残高      | 支払承諾見返残高 |
| 有価証券 | 9          | —        | 6          | —        |
| 債権   | 8,536      | 0        | 6,954      | 1        |
| 商品   | —          | —        | —          | —        |
| 不動産  | 100,840    | 1,025    | 106,317    | 996      |
| その他  | 4,769      | —        | 6,266      | —        |
| 計    | 114,155    | 1,025    | 119,544    | 997      |
| 保証   | 627,067    | 2,365    | 680,159    | 2,061    |
| 信用   | 875,236    | 6,063    | 1,039,781  | 8,513    |
| 合計   | 1,616,459  | 9,454    | 1,839,485  | 11,572   |

(単位：百万円)

| リスク管理債権額   |            |            |
|------------|------------|------------|
|            | 2020年3月31日 | 2021年3月31日 |
| 破綻先債権額     | 1,713      | 908        |
| 延滞債権額      | 30,412     | 37,797     |
| 3ヵ月以上延滞債権額 | —          | —          |
| 貸出条件緩和債権額  | 1,335      | 1,676      |
| 合計         | 33,461     | 40,382     |

破綻先債権……………自己査定結果等に基づき未収利息を収益不計上とした貸出金のうち、民事再生法等の法的手続がとられているか又は、手形交換所の取引停止処分を受けたお取引先に対する貸出金であります。  
延滞債権……………自己査定結果等に基づき未収利息を収益不計上とした貸出金のうち、「破綻先債権」に該当しない貸出金であります。  
3ヵ月以上延滞債権…元金又は利息の支払が、3ヵ月以上滞っている貸出金であります。(破綻先債権・延滞債権を除く。)  
貸出条件緩和債権…経済的困難に陥ったお取引先の再建・支援をはかるために、金利減免や返済方法の変更等を行っている貸出金であります。(破綻先債権・延滞債権・3ヵ月以上延滞債権を除く。)

(単位：百万円)

| 金融再生法開示債権額        |            |            |
|-------------------|------------|------------|
|                   | 2020年3月31日 | 2021年3月31日 |
| 破産更生債権及びこれらに準ずる債権 | 8,585      | 7,064      |
| 危険債権              | 23,785     | 31,875     |
| 要管理債権             | 1,335      | 1,676      |
| 計                 | 33,706     | 40,617     |
| 正常債権              | 1,603,387  | 1,823,174  |
| 合計                | 1,637,094  | 1,863,791  |

破産更生債権及びこれらに準ずる債権…破産手続開始、更正手続開始、再生手続開始の申し立て等の事由により経営破綻となったお取引先に対する債権及びこれらに準ずる債権であります。  
危険債権……………お取引先の財政状態及び経営が悪化し、契約にしたがった債権の元本回収及び利息の受取りができない可能性の高い債権であります。  
要管理債権……………3ヵ月以上延滞債権(破産更正債権・危険債権を除く。)及び貸出条件緩和債権(破産更正債権・危険債権・3ヵ月以上延滞債権を除く。)であります。

(単位：百万円、%)

### 貸出金使途別内訳

|      | 2020年3月31日 |       | 2021年3月31日 |       |
|------|------------|-------|------------|-------|
|      | 残高         | 構成比   | 残高         | 構成比   |
| 設備資金 | 590,113    | 36.5  | 586,054    | 31.9  |
| 運転資金 | 1,026,346  | 63.5  | 1,253,431  | 68.1  |
| 合計   | 1,616,459  | 100.0 | 1,839,485  | 100.0 |

(単位：百万円、%)

### 業種別貸出金内訳

|                        | 2020年3月31日 |       | 2021年3月31日 |       |
|------------------------|------------|-------|------------|-------|
|                        | 残高         | 構成比   | 残高         | 構成比   |
| 国内業務部門 (除く特別国際金融取引勘定分) | 1,610,661  | 100.0 | 1,836,661  | 100.0 |
| 製造業                    | 170,341    | 10.6  | 190,158    | 10.3  |
| 農業、林業                  | 7,774      | 0.5   | 8,573      | 0.5   |
| 漁業                     | 2,919      | 0.2   | 2,832      | 0.1   |
| 鉱業、採石業、砂利採取業           | 19,969     | 1.2   | 20,843     | 1.1   |
| 建設業                    | 63,574     | 3.9   | 83,062     | 4.5   |
| 電気・ガス・熱供給・水道業          | 74,110     | 4.6   | 80,010     | 4.4   |
| 情報通信業                  | 18,623     | 1.2   | 18,017     | 1.0   |
| 運輸業、郵便業                | 53,893     | 3.3   | 56,234     | 3.1   |
| 卸売業、小売業                | 143,464    | 8.9   | 160,967    | 8.8   |
| 金融業、保険業                | 86,491     | 5.4   | 84,625     | 4.6   |
| 不動産業、物品賃貸業             | 154,863    | 9.6   | 164,211    | 8.9   |
| 学術研究、専門・技術サービス業        | 5,352      | 0.3   | 7,647      | 0.4   |
| 宿泊業                    | 10,285     | 0.6   | 12,438     | 0.7   |
| 飲食業                    | 7,453      | 0.5   | 11,182     | 0.6   |
| 生活関連サービス業、娯楽業          | 8,303      | 0.5   | 10,972     | 0.6   |
| 教育、学習支援業               | 2,745      | 0.2   | 3,644      | 0.2   |
| 医療・福祉                  | 61,641     | 3.8   | 66,242     | 3.6   |
| その他のサービス               | 22,652     | 1.4   | 30,701     | 1.7   |
| 国、地方公共団体               | 305,503    | 19.0  | 432,723    | 23.6  |
| その他                    | 390,696    | 24.3  | 391,570    | 21.3  |
| 国際業務部門及び特別国際金融取引勘定分    | 5,798      | 100.0 | 2,823      | 100.0 |
| 政府等                    | —          | —     | —          | —     |
| 金融機関                   | 891        | 15.4  | 130        | 4.6   |
| その他                    | 4,906      | 84.6  | 2,693      | 95.4  |
| 合計                     | 1,616,459  | —     | 1,839,485  | —     |

(単位：百万円)

### 貸倒引当金内訳

|       | 一般貸倒引当金  |          | 個別貸倒引当金  |          | うち非居住者向け債権分 |          | 特定海外債権引当勘定 |          | 合計       |          |
|-------|----------|----------|----------|----------|-------------|----------|------------|----------|----------|----------|
|       | 2020年3月期 | 2021年3月期 | 2020年3月期 | 2021年3月期 | 2020年3月期    | 2021年3月期 | 2020年3月期   | 2021年3月期 | 2020年3月期 | 2021年3月期 |
| 期首残高  | 1,080    | 2,083    | 9,966    | 8,187    | —           | —        | —          | —        | 11,046   | 10,270   |
| 当期増加額 | 2,083    | 2,615    | 8,187    | 8,911    | —           | —        | —          | —        | 10,270   | 11,526   |
| 当期減少額 | 1,080    | 2,083    | 9,966    | 8,187    | —           | —        | —          | —        | 11,046   | 10,270   |
| 目的使用  | —        | —        | 2,287    | 1,339    | —           | —        | —          | —        | 2,287    | 1,339    |
| その他   | 1,080    | 2,083    | 7,678    | 6,847    | —           | —        | —          | —        | 8,758    | 8,930    |
| 期末残高  | 2,083    | 2,615    | 8,187    | 8,911    | —           | —        | —          | —        | 10,270   | 11,526   |



(単位：百万円)

## 貸出金の残存期間別残高

|            | 貸出金        |            | うち変動金利     |            | うち固定金利     |            |
|------------|------------|------------|------------|------------|------------|------------|
|            | 2020年3月31日 | 2021年3月31日 | 2020年3月31日 | 2021年3月31日 | 2020年3月31日 | 2021年3月31日 |
| 1年以下       | 141,549    | 258,945    | /          | /          | /          | /          |
| 1年超3年以下    | 218,410    | 215,322    | 74,938     | 56,900     | 143,471    | 158,422    |
| 3年超5年以下    | 256,600    | 270,540    | 71,133     | 79,736     | 185,466    | 190,803    |
| 5年超7年以下    | 161,938    | 143,821    | 53,582     | 41,253     | 108,355    | 102,568    |
| 7年超        | 655,968    | 770,372    | 349,812    | 365,977    | 306,155    | 404,395    |
| 期間の定めのないもの | 181,993    | 180,483    | —          | —          | 181,993    | 180,483    |
| 合計         | 1,616,459  | 1,839,485  | 549,467    | 543,867    | 925,442    | 1,036,672  |

(注) 残存期間1年以下の貸出金につきましては、変動金利、固定金利の区別をしておりません。

(単位：百万円、%)

## 中小企業等向け貸出金残高

|           | 2020年3月31日 | 2021年3月31日 |
|-----------|------------|------------|
| 中小企業等向け貸出 | 937,139    | 1,021,518  |
| 総貸出に占める割合 | 57.97      | 55.53      |

(注) 1. 貸出金残高には、特別国際金融取引勘定分は含まれておりません。  
 2. 中小企業等とは、資本金3億円（ただし卸売業は1億円、小売業、サービス業は5千万円）以下の会社又は常用する従業員が300人（ただし卸売業は100人、小売業は50人、サービス業は100人）以下の会社及び個人であります。

(単位：百万円)

## 貸出金償却額

|        | 2020年3月期 | 2021年3月期 |
|--------|----------|----------|
| 貸出金償却額 | 1        | —        |

(単位：百万円)

## 個人ローン残高

|         | 2020年3月31日 | 2021年3月31日 |
|---------|------------|------------|
| 住宅ローン   | 342,505    | 346,412    |
| その他のローン | 33,823     | 32,435     |
| 合計      | 376,329    | 378,848    |

## 特定海外債権残高

該当事項はありません。

## 証券業務

(単位：百万円、%)

## 有価証券残高

|        | 2020年3月期        |                |                 | 2021年3月期        |                |                 |
|--------|-----------------|----------------|-----------------|-----------------|----------------|-----------------|
|        | 国内業務部門          | 国際業務部門         | 合計              | 国内業務部門          | 国際業務部門         | 合計              |
| 期末残高   | 680,613 (100.0) | 19,448 (100.0) | 700,062 (100.0) | 741,156 (100.0) | 18,405 (100.0) | 759,562 (100.0) |
| 国債     | 111,458 (16.4)  | /              | 111,458 (15.9)  | 109,642 (14.8)  | /              | 109,642 (14.4)  |
| 地方債    | 181,571 (26.7)  | /              | 181,571 (25.9)  | 244,550 (33.0)  | /              | 244,550 (32.2)  |
| 短期社債   | /               | /              | /               | /               | /              | /               |
| 社債     | 183,004 (26.9)  | /              | 183,004 (26.1)  | 152,940 (20.6)  | /              | 152,940 (20.1)  |
| 株式     | 50,693 (7.4)    | /              | 50,693 (7.2)    | 57,645 (7.8)    | /              | 57,645 (7.6)    |
| その他の証券 | 153,886 (22.6)  | 19,448 (100.0) | 173,335 (24.8)  | 176,377 (23.8)  | 18,405 (100.0) | 194,783 (25.6)  |
| うち外国債券 | /               | 19,407 (99.8)  | 19,407 (2.8)    | /               | 18,353 (99.7)  | 18,353 (2.4)    |
| うち外国株式 | /               | 41 (0.2)       | 41 (0.0)        | /               | 52 (0.3)       | 52 (0.0)        |
| 平均残高   | 620,975 (100.0) | 32,651 (100.0) | 653,627 (100.0) | 711,649 (100.0) | 14,507 (100.0) | 726,157 (100.0) |
| 国債     | 122,571 (19.7)  | /              | 122,571 (18.8)  | 125,877 (17.7)  | /              | 125,877 (17.3)  |
| 地方債    | 144,866 (23.3)  | /              | 144,866 (22.2)  | 216,087 (30.4)  | /              | 216,087 (29.8)  |
| 短期社債   | 3,065 (0.5)     | /              | 3,065 (0.5)     | 4,738 (0.7)     | /              | 4,738 (0.7)     |
| 社債     | 202,651 (32.6)  | /              | 202,651 (31.0)  | 165,025 (23.2)  | /              | 165,025 (22.7)  |
| 株式     | 31,943 (5.1)    | /              | 31,943 (4.9)    | 28,514 (4.0)    | /              | 28,514 (3.9)    |
| その他の証券 | 115,876 (18.7)  | 32,651 (100.0) | 148,527 (22.7)  | 171,406 (24.1)  | 14,507 (100.0) | 185,913 (25.6)  |
| うち外国債券 | /               | 32,616 (99.9)  | 32,616 (5.0)    | /               | 14,464 (99.7)  | 14,464 (2.0)    |
| うち外国株式 | /               | 34 (0.1)       | 34 (0.0)        | /               | 42 (0.3)       | 42 (0.0)        |

(注) 国際業務部門の国内店外貨建取引の平均残高は、月次カレント方式により算出しております。

(単位：百万円)

公共債引受額・公共債窓口販売実績別内訳

|           | 2020年3月期 |       | 2021年3月期 |       |
|-----------|----------|-------|----------|-------|
|           | 引受額      | 窓口販売額 | 引受額      | 窓口販売額 |
| 国債        | —        | 149   | —        | 584   |
| 地方債・政府保証債 | 67,650   | 323   | 46,040   | —     |
| 合計        | 67,650   | 472   | 46,040   | 584   |

(単位：百万円)

商品有価証券の平均残高

|         | 2020年3月期 |      | 2021年3月期 |      |
|---------|----------|------|----------|------|
|         | 売買高      | 平均残高 | 売買高      | 平均残高 |
| 商品国債    | 129      | 0    | 43       | 0    |
| 商品地方債   | 906      | 99   | 1,023    | 134  |
| 商品政府保証債 | —        | —    | —        | —    |
| 貸付商品債券  | —        | —    | —        | —    |
| 合計      | 1,035    | 100  | 1,067    | 135  |

(単位：百万円)

有価証券の残存期間別残高

|        |            | 1年以下   | 1年超<br>3年以下 | 3年超<br>5年以下 | 5年超<br>7年以下 | 7年超<br>10年以下 | 10年超   | 期間の定め<br>のないもの | 合計      |
|--------|------------|--------|-------------|-------------|-------------|--------------|--------|----------------|---------|
|        |            | 国債     | 2020年3月31日  | 46,884      | 54,592      | —            | —      | —              | 9,981   |
|        | 2021年3月31日 | 39,291 | 14,688      | —           | —           | 23,051       | 32,611 | —              | 109,642 |
| 地方債    | 2020年3月31日 | —      | 10,094      | 9,503       | 1,512       | 84,167       | 76,293 | —              | 181,571 |
|        | 2021年3月31日 | —      | 13,575      | 6,531       | 14,211      | 112,396      | 97,835 | —              | 244,550 |
| 短期社債   | 2020年3月31日 | —      | —           | —           | —           | —            | —      | —              | —       |
|        | 2021年3月31日 | —      | —           | —           | —           | —            | —      | —              | —       |
| 社債     | 2020年3月31日 | 44,870 | 80,210      | 36,297      | 18,077      | 2,047        | 1,500  | —              | 183,004 |
|        | 2021年3月31日 | 38,508 | 60,250      | 38,450      | 9,921       | 4,704        | 1,103  | —              | 152,940 |
| 株式     | 2020年3月31日 | /      | /           | /           | /           | /            | /      | 50,693         | 50,693  |
|        | 2021年3月31日 | /      | /           | /           | /           | /            | /      | 57,645         | 57,645  |
| その他の証券 | 2020年3月31日 | 13,519 | 4,057       | 26,943      | 23,431      | 37,631       | 17,560 | 50,190         | 173,335 |
|        | 2021年3月31日 | 2,475  | 31,475      | 24,348      | 24,203      | 50,653       | 17,379 | 44,246         | 194,783 |
| うち外国債券 | 2020年3月31日 | 8,434  | 3,022       | 1,951       | —           | 5,998        | —      | —              | 19,407  |
|        | 2021年3月31日 | 1,999  | 2,952       | —           | —           | 13,400       | —      | —              | 18,353  |
| うち外国株式 | 2020年3月31日 | /      | /           | /           | /           | /            | /      | 41             | 41      |
|        | 2021年3月31日 | /      | /           | /           | /           | /            | /      | 52             | 52      |

国際・為替業務

(単位：百万米ドル)

外国為替取扱高

|       |      | 2020年3月期 | 2021年3月期 |
|-------|------|----------|----------|
| 仕向為替  | 売渡為替 | 347      | 367      |
|       | 買入為替 | 2        | 0        |
| 被仕向為替 | 支払為替 | 305      | 342      |
|       | 取立為替 | —        | —        |
| 合計    |      | 655      | 711      |

(単位：百万円)

内国為替取扱高

|      |          | 2020年3月期  | 2021年3月期  |
|------|----------|-----------|-----------|
| 送金為替 | 各地へ向けた分  | 6,429,375 | 6,693,411 |
|      | 各地より受けた分 | 5,964,835 | 6,232,902 |
| 代金取立 | 各地へ向けた分  | 96,559    | 87,344    |
|      | 各地より受けた分 | 135,969   | 117,878   |

(単位：百万米ドル)

外貨建資産残高

|         | 2020年3月31日 | 2021年3月31日 |
|---------|------------|------------|
| 外貨建資産残高 | 113        | 175        |

## 時価情報

### 有価証券の時価等

貸借対照表の「国債」「地方債」「短期社債」「社債」「株式」「その他の証券」のほか、「商品有価証券」、「預け金」中の譲渡性預け金、並びに「買入金銭債権」中のその他の買入金銭債権の一部が含まれております。

(単位：百万円)

#### (1) 売買目的有価証券

|          | 2020年3月31日        |  | 2021年3月31日        |  |
|----------|-------------------|--|-------------------|--|
|          | 当事業年度の損益に含まれた評価差額 |  | 当事業年度の損益に含まれた評価差額 |  |
| 売買目的有価証券 | △7                |  | 3                 |  |

#### (2) 満期保有目的の債券

該当事項はありません。

(単位：百万円)

#### (3) 子会社株式及び関連会社株式

|        | 2020年3月31日 |    |    | 2021年3月31日 |    |    |
|--------|------------|----|----|------------|----|----|
|        | 貸借対照表計上額   | 時価 | 差額 | 貸借対照表計上額   | 時価 | 差額 |
| 子会社株式  | —          | —  | —  | —          | —  | —  |
| 関連会社株式 | —          | —  | —  | —          | —  | —  |
| 合計     | —          | —  | —  | —          | —  | —  |

(注) 時価を把握することが極めて困難と認められる子会社株式及び関連会社株式

|        | 2020年3月31日 | 2021年3月31日 |
|--------|------------|------------|
|        | 貸借対照表計上額   | 貸借対照表計上額   |
| 子会社株式  | 4,453      | 4,453      |
| 関連会社株式 | —          | —          |
| 合計     | 4,453      | 4,453      |

これらについては、市場価格がなく、時価を把握することが極めて困難と認められることから、上表の「子会社株式及び関連会社株式」には含めておりません。

(単位：百万円)

#### (4) その他有価証券

| 種類                           | 2020年3月31日 |         |         | 2021年3月31日 |         |         |        |
|------------------------------|------------|---------|---------|------------|---------|---------|--------|
|                              | 貸借対照表計上額   | 取得原価    | 差額      | 貸借対照表計上額   | 取得原価    | 差額      |        |
| 貸借対照表計上額<br>が取得原価を超え<br>るもの  | 株式         | 40,204  | 18,458  | 21,745     | 49,971  | 18,602  | 31,369 |
|                              | 債券         | 370,252 | 366,347 | 3,905      | 358,670 | 355,952 | 2,718  |
|                              | 国債         | 101,477 | 100,241 | 1,235      | 56,993  | 56,598  | 394    |
|                              | 地方債        | 113,984 | 112,797 | 1,187      | 171,143 | 169,807 | 1,335  |
|                              | 短期社債       | —       | —       | —          | —       | —       | —      |
|                              | 社債         | 154,791 | 153,308 | 1,482      | 130,534 | 129,546 | 988    |
|                              | その他        | 66,755  | 61,596  | 5,158      | 75,026  | 69,332  | 5,693  |
| 小計                           | 477,212    | 446,403 | 30,809  | 483,668    | 443,887 | 39,781  |        |
| 貸借対照表計上額<br>が取得原価を超え<br>ないもの | 株式         | 4,259   | 5,347   | △1,087     | 1,418   | 1,423   | △5     |
|                              | 債券         | 105,780 | 106,176 | △395       | 148,462 | 149,252 | △789   |
|                              | 国債         | 9,981   | 10,000  | △19        | 52,649  | 53,167  | △518   |
|                              | 地方債        | 67,586  | 67,893  | △306       | 73,407  | 73,632  | △224   |
|                              | 短期社債       | —       | —       | —          | —       | —       | —      |
|                              | 社債         | 28,213  | 28,283  | △69        | 22,405  | 22,451  | △46    |
|                              | その他        | 100,267 | 103,531 | △3,263     | 112,585 | 115,558 | △2,972 |
| 小計                           | 210,308    | 215,054 | △4,746  | 262,466    | 266,233 | △3,767  |        |
| 合計                           | 687,521    | 661,457 | 26,063  | 746,135    | 710,121 | 36,014  |        |

(注) 時価を把握することが極めて困難と認められるその他有価証券

|     | 2020年3月31日 | 2021年3月31日 |
|-----|------------|------------|
|     | 貸借対照表計上額   | 貸借対照表計上額   |
| 株式  | 1,775      | 1,802      |
| その他 | 5,899      | 6,745      |
| 合計  | 7,675      | 8,548      |

これらについては、市場価格がなく、時価を把握することが極めて困難と認められることから、上表の「その他有価証券」には含めておりません。

(5) 当事業年度中に売却した満期保有目的の債券

該当事項はありません。

(単位：百万円)

(6) 当事業年度中に売却したその他有価証券

|      | 2020年3月31日 |         |         | 2021年3月31日 |         |         |
|------|------------|---------|---------|------------|---------|---------|
|      | 売却額        | 売却益の合計額 | 売却損の合計額 | 売却額        | 売却益の合計額 | 売却損の合計額 |
| 株式   | 6,593      | 2,414   | 451     | 5,212      | 2,171   | 470     |
| 債券   | 57,736     | 1,449   | 12      | 26,294     | 54      | 646     |
| 国債   | 35,343     | 1,443   | —       | 18,583     | 31      | 429     |
| 地方債  | 22,393     | 6       | 12      | 6,020      | 20      | —       |
| 短期社債 | —          | —       | —       | —          | —       | —       |
| 社債   | —          | —       | —       | 1,691      | 3       | 217     |
| その他  | 33,188     | 1,357   | 1,777   | 33,916     | 3,821   | 394     |
| 合計   | 97,518     | 5,222   | 2,241   | 65,423     | 6,047   | 1,512   |

(7) 減損処理を行った有価証券

2019年度

売買目的有価証券以外の有価証券（時価を把握することが極めて困難なものを除く）のうち、当該有価証券の時価が取得原価に比べて著しく下落しており、時価が取得原価まで回復する見込みがあると認められないものについては、当該時価をもって貸借対照表計上額とするとともに、評価差額を当事業年度の損失として処理（以下「減損処理」という。）しております。

当事業年度における減損処理額は、5百万円（うち株式5百万円）であります。

また、時価が「著しく下落した」と判断するための基準は、個々の銘柄について、当事業年度末日における時価が取得原価に比べて30%以上下落している場合であります。減損処理は、当事業年度末日における時価が取得原価に比べ50%以上下落した銘柄についてはすべて実施し、時価の下落が30%以上50%未満の銘柄については、基準日前一定期間の時価の推移や発行会社の財務内容などにより、個々に時価の回復可能性を判断し実施しております。

2020年度

売買目的有価証券以外の有価証券（時価を把握することが極めて困難なものを除く）のうち、当該有価証券の時価が取得原価に比べて著しく下落しており、時価が取得原価まで回復する見込みがあると認められないものについては、当該時価をもって貸借対照表計上額とするとともに、評価差額を当事業年度の損失として処理（以下「減損処理」という。）しております。

当事業年度における減損処理額は、778百万円（うち株式778百万円）であります。

また、時価が「著しく下落した」と判断するための基準は、個々の銘柄について、当事業年度末日における時価が取得原価に比べて30%以上下落している場合であります。減損処理は、当事業年度末日における時価が取得原価に比べ50%以上下落した銘柄についてはすべて実施し、時価の下落が30%以上50%未満の銘柄については、基準日前一定期間の時価の推移や発行会社の財務内容などにより、個々に時価の回復可能性を判断し実施しております。

金銭の信託の時価等

(1) 運用目的の金銭の信託

該当事項はありません。

(2) 満期保有目的の金銭の信託

該当事項はありません。

(3) その他の金銭の信託（運用目的及び満期保有目的以外）

該当事項はありません。

## デリバティブ取引情報

### 1. ヘッジ会計が適用されていないデリバティブ取引

ヘッジ会計が適用されていないデリバティブ取引について、取引の対象物の種類ごとの決算日における契約額又は契約において定められた元本相当額、時価及び評価損益並びに当該時価の算定方法は、次のとおりであります。なお、契約額等については、その金額自体がデリバティブ取引にかかる市場リスクを示すものではありません。

#### (1) 金利関連取引

該当事項はありません。

(単位：百万円)

#### (2) 通貨関連取引

| 区分      | 種類      | 2020年3月31日 |       |    |      | 2021年3月31日 |       |    |      |     |
|---------|---------|------------|-------|----|------|------------|-------|----|------|-----|
|         |         | 契約額等       | うち1年超 | 時価 | 評価損益 | 契約額等       | うち1年超 | 時価 | 評価損益 |     |
| 金融商品取引所 | 通貨先物    | 売建         | —     | —  | —    | —          | —     | —  | —    |     |
|         |         | 買建         | —     | —  | —    | —          | —     | —  | —    |     |
|         | 通貨オプション | 売建         | —     | —  | —    | —          | —     | —  | —    |     |
|         |         | 買建         | —     | —  | —    | —          | —     | —  | —    |     |
| 店頭      | 通貨スワップ  | 7,139      | 3,482 | 8  | 8    | 5,668      | 4,074 | 7  | 7    |     |
|         | 為替予約    | 売建         | 1,066 | —  | 2    | 2          | 381   | —  | △15  | △15 |
|         |         | 買建         | 945   | —  | 1    | 1          | 218   | —  | 11   | 11  |
|         | 通貨オプション | 売建         | 1,106 | —  | △9   | △3         | 1,166 | —  | △27  | △21 |
|         |         | 買建         | 1,106 | —  | 9    | 5          | 1,166 | —  | 27   | 22  |
|         | その他     | 売建         | —     | —  | —    | —          | —     | —  | —    | —   |
|         |         | 買建         | —     | —  | —    | —          | —     | —  | —    | —   |
| 合計      |         | —          | —     | 11 | 14   | —          | —     | 3  | 4    |     |

(注) 1. 上記取引については時価評価を行い、評価損益を損益計算書に計上しております。  
2. 時価の算定  
取引現在価値やオプション価格計算モデル等により算定しております。

#### (3) 株式関連取引

該当事項はありません。

(単位：百万円)

#### (4) 債券関連取引

| 区分      | 種類        | 2020年3月31日 |        |       |       | 2021年3月31日 |        |     |      |     |
|---------|-----------|------------|--------|-------|-------|------------|--------|-----|------|-----|
|         |           | 契約額等       | うち1年超  | 時価    | 評価損益  | 契約額等       | うち1年超  | 時価  | 評価損益 |     |
| 金融商品取引所 | 債券先物      | 売建         | 50,000 | —     | 1,100 | 1,100      | 20,000 | —   | △69  | △69 |
|         |           | 買建         | 30,000 | —     | 377   | 377        | —      | —   | —    | —   |
|         | 債券先物オプション | 売建         | —      | —     | —     | —          | —      | —   | —    | —   |
|         |           | 買建         | —      | —     | —     | —          | —      | —   | —    | —   |
| 店頭      | 債券店頭オプション | 売建         | —      | —     | —     | —          | —      | —   | —    | —   |
|         |           | 買建         | —      | —     | —     | —          | —      | —   | —    | —   |
|         | その他       | 売建         | —      | —     | —     | —          | —      | —   | —    | —   |
|         |           | 買建         | —      | —     | —     | —          | —      | —   | —    | —   |
| 合計      |           | —          | —      | 1,477 | 1,477 | —          | —      | △69 | △69  |     |

(注) 1. 上記取引については時価評価を行い、評価損益を損益計算書に計上しております。  
2. 時価の算定  
取引所取引については、大阪取引所等における最終の価格によっております。

#### (5) 商品関連取引

該当事項はありません。

#### (6) クレジット・デリバティブ取引

該当事項はありません。

## 2. ヘッジ会計が適用されているデリバティブ取引

ヘッジ会計が適用されているデリバティブ取引について、取引の対象物の種類ごと、ヘッジ会計の方法別の決算日における契約額又は契約において定められた元本相当額及び時価並びに当該時価の算定方法は、次のとおりであります。なお、契約額等については、その金額自体がデリバティブ取引にかかる市場リスクを示すものではありません。

### (1) 金利関連取引

該当事項はありません。

### (2) 通貨関連取引

該当事項はありません。

### (3) 株式関連取引

該当事項はありません。

### (4) 債券関連取引

該当事項はありません。

## オフ・バランス取引

(単位：百万円)

| 金融派生商品及び先物外国為替取引 |            |            |            |            |  |
|------------------|------------|------------|------------|------------|--|
|                  | 契約金額・想定元本額 |            | 信用リスク相当額   |            | 取引の内容  |
|                  | 2020年3月31日 | 2021年3月31日 | 2020年3月31日 | 2021年3月31日 |  |
| 金利及び通貨スワップ       | 7,296      | 2,784      | 247        | 147        | 将来の一定期間にわたって、あらかじめ、決められた金融指標を基準に、キャッシュ・フロー(元本・金利等)を交換する取引です。 |
| 先物外国為替           | 1,931      | 528        | 28         | 16         | 将来の受渡日に、約定為替相場で異種通貨の交換を行うことを予約する取引です。                        |
| 通貨オプション(買)       | 1,106      | 1,166      | 16         | 38         | 将来の特定期日又は特定期間内に、あらかじめ定めた価格で金利や通貨を購入又は売却する権利を売買する取引です。        |
| 合計               | 10,333     | 4,479      | 292        | 202        |  |

(注) 上記計数は自己資本比率(国内基準)に基づくものであり、信用リスク相当額の算出にあたっては、カレント・エクスポージャー方式を採用しております。  
なお、自己資本比率の対象になっていない原契約期間が5営業日以内の先物外国為替取引の契約金額は、2020年3月31日は89百万円、2021年3月31日は97百万円です。

(単位：百万円)

| 与信関連取引  |            |            |                        |
|---------|------------|------------|------------------------|
|         | 金額         |            | 取引の内容                  |
|         | 2020年3月31日 | 2021年3月31日 |                        |
| コミットメント | 617,274    | 627,809    | 貸越契約額から期末貸越額を差し引いた枠空き等 |
| 保証取引    | 9,454      | 11,572     | 支払承諾等                  |
| 合計      | 626,729    | 639,381    |                        |

## 経営効率

(単位：%)

| 利鞘・利回り等 |          |        |      |          |        |      |
|---------|----------|--------|------|----------|--------|------|
|         | 2020年3月期 |        |      | 2021年3月期 |        |      |
|         | 国内業務部門   | 国際業務部門 | 合計   | 国内業務部門   | 国際業務部門 | 合計   |
| 資金運用利回り | 0.91     | 1.54   | 0.93 | 0.83     | 0.88   | 0.84 |
| 資金調達原価  | 0.78     | 1.19   | 0.80 | 0.70     | 0.93   | 0.70 |
| 総資金利鞘   | 0.13     | 0.35   | 0.13 | 0.13     | △0.05  | 0.14 |

(単位：%)

| 利益率       |          |          |
|-----------|----------|----------|
|           | 2020年3月期 | 2021年3月期 |
| 総資産経常利益率  | 0.16     | 0.13     |
| 資本経常利益率   | 2.97     | 2.57     |
| 総資産当期純利益率 | 0.10     | 0.08     |
| 資本当期純利益率  | 1.83     | 1.67     |

(注) 1. 総資産経常(当期純)利益率=経常(当期純)利益÷総資産平残(支払承諾見返除く)  
2. 資本経常(当期純)利益率=経常(当期純)利益÷{(期首純資産額-期首新株予約権)+(期末純資産額-期末新株予約権)}÷2

(単位：百万円)

| 1店舗当たり預金・貸出金 |            |            |
|--------------|------------|------------|
|              | 2020年3月31日 | 2021年3月31日 |
| 預金           | 27,936     | 30,817     |
| 貸出金          | 16,664     | 18,963     |

(注) 1. 預金には、譲渡性預金を含んでおります。  
2. 店舗数には、出張所数を含んでおりません。

(単位：百万円)

| 従業員1人当たり預金・貸出金 |            |            |
|----------------|------------|------------|
|                | 2020年3月31日 | 2021年3月31日 |
| 預金             | 1,952      | 2,249      |
| 貸出金            | 1,164      | 1,384      |

(注) 預金には、譲渡性預金を含んでおります。

(単位：%)

| 預貸率・預証率 |      |          |        |       |          |        |       |
|---------|------|----------|--------|-------|----------|--------|-------|
|         |      | 2020年3月期 |        |       | 2021年3月期 |        |       |
|         |      | 国内業務部門   | 国際業務部門 | 合計    | 国内業務部門   | 国際業務部門 | 合計    |
| 預貸率     | 期末   | 59.55    | 111.11 | 59.65 | 61.53    | 60.55  | 61.53 |
|         | 期中平均 | 61.05    | 103.43 | 61.14 | 59.75    | 105.94 | 59.82 |
| 預証率     | 期末   | 25.16    | 372.70 | 25.83 | 24.83    | 394.70 | 25.40 |
|         | 期中平均 | 23.00    | 564.41 | 24.16 | 24.57    | 301.65 | 25.03 |

# 自己資本の充実の状況等

「銀行法施行規則（1982年大蔵省令第10号）第19条の2第1項第5号二等の規定に基づき、自己資本の充実の状況等について金融庁長官が別に定める事項」（金融庁告示第7号、自己資本比率規制の第3の柱（市場規律））に基づき、事業年度に係る説明書類に記載すべき事項につきまして、以下のとおり開示いたします。

なお、以下の文中における「自己資本比率告示」及び「告示」とは、「2006年金融庁告示第19号、自己資本比率規制の第1の柱（最低所要自己資本比率）」を指しております。

## 自己資本の構成に関する開示事項（連結）

（単位：百万円）

| 項目   | 2020年3月末      | 2021年3月末  |
|--|---------------|-----------|
| コア資本に係る基礎項目（1）   |               |           |
| 普通株式又は強制転換条項付優先株式に係る株主資本の額                                 | 145,361       | 146,864   |
| うち、資本金及び資本剰余金の額  | 23,313        | 23,313    |
| うち、利益剰余金の額   | 123,439       | 124,820   |
| うち、自己株式の額（△）   | 670           | 637       |
| うち、社外流出予定額（△）  | 720           | 631       |
| うち、上記以外に該当するものの額   | —             | —         |
| コア資本に算入されるその他の包括利益累計額                                      | △2,485        | △239      |
| うち、為替換算調整勘定  | —             | —         |
| うち、退職給付に係るものの額   | △2,485        | △239      |
| 普通株式又は強制転換条項付優先株式に係る新株予約権の額                                | —             | —         |
| コア資本に係る調整後非支配株主持分の額  | —             | —         |
| コア資本に係る基礎項目の額に算入される引当金の合計額                                 | 2,334         | 2,836     |
| うち、一般貸倒引当金コア資本算入額  | 2,334         | 2,836     |
| うち、適格引当金コア資本算入額  | —             | —         |
| 適格旧非累積的永久優先株の額のうち、コア資本に係る基礎項目の額に含まれる額                      | —             | —         |
| 適格旧資本調達手段の額のうち、コア資本に係る基礎項目の額に含まれる額                         | —             | —         |
| 公的機関による資本の増強に関する措置を通じて発行された資本調達手段の額のうち、コア資本に係る基礎項目の額に含まれる額 | —             | —         |
| 土地再評価額と再評価直前の帳簿価額の差額の四十五パーセントに相当する額のうち、コア資本に係る基礎項目の額に含まれる額 | 815           | 607       |
| 非支配株主持分のうち、経過措置によりコア資本に係る基礎項目の額に含まれる額                      | 258           | 197       |
| コア資本に係る基礎項目の額  | (イ) 146,284   | 150,267   |
| コア資本に係る調整項目（2）   |               |           |
| 無形固定資産（モーゲージ・サービシング・ライツに係るものを除く。）の額の合計額                    | 1,608         | 1,404     |
| うち、のれんに係るもの（のれん相当差額を含む。）の額                                 | —             | —         |
| うち、のれん及びモーゲージ・サービシング・ライツに係るもの以外の額                          | 1,608         | 1,404     |
| 繰延税金資産（一時差異に係るものを除く。）の額                                    | —             | —         |
| 適格引当金不足額   | —             | —         |
| 証券化取引に伴い増加した自己資本に相当する額                                     | —             | —         |
| 負債の時価評価により生じた時価評価差額であって自己資本に算入される額                         | —             | —         |
| 退職給付に係る資産の額  | 1,433         | 3,817     |
| 自己保有普通株式等（純資産の部に計上されるものを除く。）の額                             | —             | —         |
| 意図的に保有している他の金融機関等の対象資本調達手段の額                               | —             | —         |
| 少数出資金融機関等の対象普通株式等の額  | —             | —         |
| 特定項目に係る十パーセント基準超過額   | —             | —         |
| うち、その他金融機関等の対象普通株式等に該当するものに関連するものの額                        | —             | —         |
| うち、モーゲージ・サービシング・ライツに係る無形固定資産に関連するものの額                      | —             | —         |
| うち、繰延税金資産（一時差異に係るものに限る。）に関連するものの額                          | —             | —         |
| 特定項目に係る十五パーセント基準超過額  | —             | —         |
| うち、その他金融機関等の対象普通株式等に該当するものに関連するものの額                        | —             | —         |
| うち、モーゲージ・サービシング・ライツに係る無形固定資産に関連するものの額                      | —             | —         |
| うち、繰延税金資産（一時差異に係るものに限る。）に関連するものの額                          | —             | —         |
| コア資本に係る調整項目の額  | (ロ) 3,042     | 5,221     |
| 自己資本   |               |           |
| 自己資本の額 ((イ)-(ロ))   | (ハ) 143,241   | 145,045   |
| リスク・アセット等（3）   |               |           |
| 信用リスク・アセットの額の合計額   | 1,148,637     | 1,145,494 |
| うち、経過措置によりリスク・アセットの額に算入される額の合計額                            | —             | —         |
| うち、他の金融機関等向けエクスポージャー                                       | —             | —         |
| うち、上記以外に該当するものの額   | —             | —         |
| マーケット・リスク相当額の合計額を八パーセントで除して得た額                             | —             | —         |
| オペレーショナル・リスク相当額の合計額を八パーセントで除して得た額                          | 55,188        | 52,690    |
| 信用リスク・アセット調整額  | —             | —         |
| オペレーショナル・リスク相当額調整額   | —             | —         |
| リスク・アセット等の額の合計額  | (ニ) 1,203,826 | 1,198,184 |
| 連結自己資本比率   |               |           |
| 連結自己資本比率 ((ハ)/(ニ))   | 11.89%        | 12.10%    |



## 定性的な開示項目（連結・単体）

### 1. 連結の範囲に関する事項

イ. 自己資本比率告示第26条の規定により連結自己資本比率を算出する対象となる会社の集団（以下「連結グループ」という。）に属する会社と会計連結範囲に含まれる会社との相違点及び当該相違点の生じた原因  
連結グループに属する会社と会計連結範囲に含まれる会社に相違点はありません。

ロ. 連結グループのうち、連結子会社の数並びに主要な連結子会社の名称及び主要な業務の内容

○連結子会社の数 5社

○連結子会社の名称及び主要な業務の内容 7ページの「秋田銀行グループの状況」に記載のとおりであります。

なお、2019年度、2020年度とも上記のとおり相違ありません。

ハ. 自己資本比率告示第32条が適用される金融業務を営む関連法人等の数並びに当該金融業務を営む関連法人等の名称、貸借対照表の総資産の額及び純資産の額並びに主要な業務の内容

該当する関連法人等はありません。

ニ. 連結グループに属する会社であって会計連結範囲に含まれないもの及び連結グループに属しない会社であって会計連結範囲に含まれるものの名称、貸借対照表の総資産の額及び純資産の額並びに主要な業務の内容

該当する会社はありません。

ホ. 連結グループ内の資金及び自己資本の移動に係る制限等の概要

連結グループ内においては、資金及び資本移動に係る制限等は特にありません。また、連結子会社のなかに債務超過会社はなく、自己資本は充実しております。

### 2. 自己資本調達手段（その額の全部又は一部が、自己資本比率告示第25条又は第37条の算式におけるコア資本に係る基礎項目の額に含まれる資本調達手段をいう。）の概要

2020年3月末の自己資本調達手段の概要は次のとおりであります。

|                      |  |
|----------------------|--|
| 発行者                  | 株式会社秋田銀行   |
| 資本調達手段の種類            | 普通株式   |
| コア資本に係る基礎項目の額に算入された額 |  |
| 連結自己資本比率             | 22,642百万円  |
| 単体自己資本比率             | 19,698百万円  |
| 資本調達手段の種類            | 新株予約権  |
| コア資本に係る基礎項目の額に算入された額 |  |
| 連結自己資本比率             | —  |
| 単体自己資本比率             | —  |
| 発行者                  | 株式会社秋田グランドリース<br>株式会社秋田保証サービス<br>株式会社秋田ジェーシーカード<br>株式会社秋田国際カード |
| 資本調達手段の種類            | 非支配株主持分  |
| コア資本に係る基礎項目の額に算入された額 |  |
| 連結自己資本比率             | 258百万円   |
| 単体自己資本比率             | —  |

2021年3月末の自己資本調達手段の概要は次のとおりであります。

|                      |  |
|----------------------|--|
| 発行者                  | 株式会社秋田銀行   |
| 資本調達手段の種類            | 普通株式   |
| コア資本に係る基礎項目の額に算入された額 |  |
| 連結自己資本比率             | 22,675百万円  |
| 単体自己資本比率             | 19,731百万円  |
| 資本調達手段の種類            | 新株予約権  |
| コア資本に係る基礎項目の額に算入された額 |  |
| 連結自己資本比率             | —  |
| 単体自己資本比率             | —  |
| 発行者                  | 株式会社秋田グランドリース<br>株式会社秋田保証サービス<br>株式会社秋田ジェーシーカード<br>株式会社秋田国際カード |
| 資本調達手段の種類            | 非支配株主持分  |
| コア資本に係る基礎項目の額に算入された額 |  |
| 連結自己資本比率             | 197百万円   |
| 単体自己資本比率             | —  |

※以下の「3. 連結グループの自己資本の充実度に関する評価方法の概要」から「11. 金利リスクに関する事項」までの開示内容につきましては、2019年度、2020年度とも相違ありません。

### 3. 連結グループの自己資本の充実度に関する評価方法の概要

#### ○評価方法の概要

自己資本の充実度の評価にあたっては、当行が保有し管理すべきリスクを特定し、種類別に計量化したリスク量に応じたリスク資本を自己資本の範囲内で適正に配賦したうえで、計量化したリスク量と配賦資本の状況をモニタリングし、経営の健全性と自己資本の十分性を検証しているほか、定期的に取り締役会等に報告して管理しております。こうした一連の管理を当行では「統合的リスク管理規程」の中で「リスク資本配賦」と規定し、リスク量の制御のほか、リスク・リターン最適化により経営の効率化と収益性向上をはかるといっても活用しております。

また、関連子会社においては、保有しているリスクの範囲が限定的であることから、こうした管理の枠組みの対象としておりませんが、自己資本比率の水準等により充実度を評価しております。

#### ○自己資本充実度の評価方法における自己資本の定義

自己資本は潜在損失への備えであることを踏まえ、自己資本のうち中核的な部分であるコア資本を充実度評価にあたっての対象としております。

#### ○管理対象とするリスク

リスク資本配賦の枠組みのなかで、管理対象リスクを、信用リスク、市場リスク、オペレーショナル・リスクとしております。それぞれのリスク管理方針等につきましては、後記の各個別リスクに関する事項に記載のとおりであります。

#### ○リスク評価方法

リスク量の算出は、全行的なミドルオフィス部門であるリスク統括室が行っており、計量化が可能なリスクについては、各種リスクを統一的な尺度で測るため、基本的にVaR（バリュエーション・リスク）により計測しております。

ただし、オペレーショナル・リスクは、現状のリスク評価においては、自己資本比率規制における粗利益配分手法によるリスク相当額を用いております。このほか、時価がなくVaRによる計測ができない資産につきましては、簿価に一定の掛目を乗じて算出するなど、リスクを抱えるすべての資産について何らかの評価を行っております。

○自己資本充実度の評価

毎年度当初に経営方針及び経営計画等に基づき「年度リスク管理計画」を策定し、コア資本から各リスクカテゴリー別の管理対象区分に配賦する資本額を決定した後、毎月のリスク管理委員会において、配賦資本に対するリスクの割合をモニタリングすることによって健全性及び自己資本の充実度を検証しております。

また、資本配賦にあたっては、コア資本から当期末の予想リスク・アセットに4%を乗じた所要自己資本相当額を予め控除する枠組みとしており、こうした点からも自己資本の十分性に問題はないものと認識しております。

4. 信用リスクに関する事項

イ. リスク管理の方針及び手続の概要

○信用リスクとは

信用リスクとは、信用供与先の財務状況の悪化等により、貸出金の元本や利息が回収できなくなるなど、貸出金などの当行の資産の価値（オフ・バランス資産を含む。）が減少ないし消失し、損失を被るリスクをいいます。

○信用リスク管理の基本方針

当行では、融資の基本方針や審査基準の概念を定めた「クレジットポリシー」のほか、その具体的な内容等を定めた「信用リスク管理基準」のもと、特定業種や特定グループ等への集中排除等にかかる管理方針を定め、リスク管理の適正化をはかっております。

○信用リスクの計量化

当行が抱える潜在的な信用リスク量を認識するため、信用リスクの計量化に取り組んでおります。具体的には、信用格付制度（※1）に基づく個別与信先のデフォルト率、保全状況等のデータをもとに、期待損失額（※2 EL~Expected Loss）および非期待損失額（※3 UL~Unexpected Loss）を算出し、非期待損失額を信用リスクとして統合的リスク管理の枠組みの中で配賦資本と比較し、健全性の検証を行っております。

これらは、全行的なミドルオフィス部門であるリスク統括室が月次で計数を取りまとめリスク管理委員会で報告する態勢となっております。

また、信用格付の低下や保全価値の減価などのストレスシナリオを設定し、信用リスクの増加額と自己資本の十分性を定期的に検証しております。

○貸倒引当金の計上基準

当行の貸倒引当金は、予め定めている償却・引当基準に則り計上しております。

具体的な計上基準につきましては、次の項目に記載のとおりであります。

| 連結・単体区分 | 項目名  | 掲載ページ |
|---------|--|-------|
| 連結      | 連結財務諸表作成のための基本となる重要な事項<br>4.会計方針に関する事項<br>(5) 貸倒引当金の計上基準 | 33ページ |
| 単体      | 重要な会計方針<br>6.引当金の計上基準<br>(1) 貸倒引当金                       | 47ページ |

(※1) 信用格付制度

信用格付制度とは、与信先の財務内容や定性情報などを基準として、信用度に応じて格付区分を行い管理するもので、与信先の信用度変化の把握、融資判断の効率化、与信ポートフォリオの管理並びに信用リスクの計量化などに活用されています。

(※2) 期待損失額（EL~Expected Loss）

将来発生が予想される損失の平均値のことで内部管理上は「信用コスト」として管理しております。

(※3) 非期待損失額（UL~Unexpected Loss）

一定の信頼水準（99%）の中で発生し得る損失の最大値から期待損失額を差し引いた部分に該当する損失額のことです、内部管理上は「信用リスク」として管理しております。

ロ. 標準的手法が適用されるポートフォリオについて、リスク・ウェイトの判定に使用する適格格付機関等の名称

自己資本比率の算定において、リスク・ウェイトの判定に使用する適格格付機関は、当行の格付使用基準において次の4機関と定めております。

- ・株式会社格付投資情報センター（R&I）
- ・株式会社日本格付研究所（JCR）
- ・ムーディーズ・インベスターズ・サービス・インク（Moody's）
- ・S&Pグローバル・レーティング（S&P）

なお、使用にあたっては、エクスポージャーの種類による格付機関の使い分けを行っておりません。

5. 信用リスク削減手法に関するリスク管理の方針及び手続の概要

信用リスクは、一義的には信用供与先の信用状態の悪化等により影響を受けますが、こうしたリスクを削減するために担保や保証などで信用力を補完しております。

○担保

担保の種類としては、不動産や金融資産等が主なものですが、これらは地価動向や相場環境等によって変動することで信用リスク削減効果にも影響を与えることから、定期的な見直しによって担保価値の変動及び補完状況の把握に努めております。

また、信用供与先が当行に保有している預金は、担保提供されたものを除き、通常は担保として認識されませんが、銀行取引約定書の規定では、期限の利益の喪失など一定の事由により債務を履行しなければならない場合は、債務と預金とを相殺できることとなっております。このため、自己資本比率算定においても信用リスク削減手法の一つとして認められており、所定の条件にしたがって、同手法を用いております。

なお、自己資本比率の算定において、当行では標準的手法を採用しておりますが、同手法では不動産担保による信用リスク削減手法が認められていないため、自己資本比率算定において反映されている担保による信用リスク削減効果は、国債や預金などの適格金融資産担保のみが対象となります。

○保証

保証における主体は、国・地方公共団体から一般事業法人、個人によるものまで信用力の面からも多岐にわたりますが、自己資本比率の算定においては、国・地方公共団体及び外部格付「A-」相当以上の先による保証を信用リスク削減手法の対象としております。

○信用リスク削減手法適用にともなう信用リスクの集中

以上のような信用リスク削減手法は特定の担保・保証に偏ることなく実施しております。

## 6. 派生商品取引及び長期決済期間取引の取引相手のリスクに関するリスク管理の方針及び手続の概要

### ○派生商品取引に係るリスク

当行が行っている派生商品取引は、金利スワップ、為替予約、通貨オプション等であります。これらの取引は、基本的にはオン・バランス資産・負債の範囲内で、金利リスクや為替リスクをヘッジするために行っており、それらのリスクはオン・バランスで有しているリスクと相殺されます。ただし、取引を行った相手に対する信用リスクが存在しません。

### ○リスク管理の方針及び手続の概要

取引相手の信用リスクに関しては、カレント・エクスポージャー方式により与信相当額を計算したうえでオン・バランス取引と合算しオン・オフ一体で管理しております。ただし、派生商品取引の取引相手先から生じる与信相当額は、当行全体の与信額と比較すると僅少であるほか、取引の大半が国内金融機関・証券会社など自己資本比率算定上も比較的信用度の高い主体に限定されていることから、統合的リスク管理においては資本配賦の対象外としております。また、担保による保全や引当の算定も行っておりません。

対金融機関との派生商品取引において、C S A契約等に基づき相手方へ担保差入を行っている取引については、当行の信用力低下により追加的な担保提供の義務が生じるものがあります。

## 7. 証券化エクスポージャーに関する事項

### イ. リスク管理の方針及び手続の概要

証券化エクスポージャーとは、原資産に係る信用リスクを優先劣後構造の関係にある二つ以上のエクスポージャーに階層化し、その一部又は全部を第三者に移転する性質を有する取引に係るエクスポージャー等をいいます。

証券化取引は、原資産の組成に関わるオリジネーターのほか、投資家、サービサー、信用補完の提供者等様々な主体により成り立っておりますが、現在、当行は投資家としてのみ関与しております。

投資先のリスク特性としては、主に信用リスクと金利リスクが存在しますが、投資にあたっては「市場性資産の運用基準」等により、適格格付機関による一定格付以上の格付取得先を対象として過度の信用リスクを保有することのないように規定しているほか、金利リスクへの影響額や収益性などを総合的に勘案したうえで採り上げの判断を行っております。

採り上げ後は、これらに係る各種リスク量は統合的リスク管理の枠組みのなかで総合的に管理しております。

また、投資先の原債権は、住宅ローン債権や自動車ローン債権が主なものですが、特定の投資先あるいは特定債権に集中することのないよう留意しております。

### ロ. 自己資本比率告示第248条第1項第1号から第4号までに規定する体制の整備及びその運用状況の概要

当行では、証券化エクスポージャーに係る証券化取引について、採り上げ時にリスク管理部署によるリスクアセスメントを実施し、リスクの所在や構造上の特性を把握する体制としております。

また、保有する証券化エクスポージャーの裏付資産については、定期的に包括的なリスク特性及びパフォーマンスに係る情報を入手し、リスク管理部署等で回収状況、延滞状況などのモニタリングを行っております。

なお、当行では、再証券化取引に係るエクスポージャーは保有しておりません。

ハ. 信用リスク削減手法として証券化取引を用いる場合の方針  
当行では、信用リスク削減手法として証券化取引を用いておりません。

### ニ. 証券化エクスポージャーの信用リスク・アセットの額の算出に使用する方式の名称

当行では、証券化エクスポージャーの信用リスク・アセットの額の算出には「外部格付準拠方式」を採用しております。

### ホ. 証券化エクスポージャーのマーケット・リスク相当額の算出に使用する方式の名称

当行では、証券化エクスポージャーのマーケット・リスク相当額を算出していないため、該当ありません。

ヘ. 連結グループが証券化目的導管体を用いて第三者の資産に係る証券化取引を行った場合には、当該証券化目的導管体の種類及び当該銀行が当該証券化取引に係る証券化エクスポージャーを保有しているかどうかの別  
該当する証券化エクスポージャーは保有しておりません。

ト. 連結グループの子法人等（連結子法人等を除く。）及び関連法人等のうち、当該銀行が行った証券化取引（銀行が証券化目的導管体を用いて行った証券化取引を含む。）に係る証券化エクスポージャーを保有しているものの名称  
保有している連結グループの子法人等及び関連法人等はありません。

### チ. 証券化取引に関する会計方針

投資家として、金融商品会計基準にしたがった会計処理を実施しているほか、当行が保有する証券化取引は銀行勘定に計上しております。

リ. 証券化エクスポージャーの種類ごとのリスク・ウェイトの判定に使用する適格格付機関の名称（使用する適格格付機関を変更した場合には、その理由を含む。）

自己資本比率の算定において、リスク・ウェイトの判定に使用する適格格付機関は、当行の格付使用基準において次の4機関と定めております。

- ・株式会社格付投資情報センター（R&I）
- ・株式会社日本格付研究所（JCR）
- ・ムーディーズ・インベスターズ・サービス・インク（Moody's）
- ・S&Pグローバル・レーティング（S&P）

なお、使用にあたっては、証券化エクスポージャーの種類による格付機関の使い分けを行っておりません。

ヌ. 内部評価方式を用いている場合には、その概要  
内部評価方式を用いていないため該当ありません。

ル. 定量的な情報に重要な変更が生じた場合には、その内容  
定量的な情報に重要な変更はありません。

## 8. マーケット・リスクに関する事項

自己資本比率算定において、マーケット・リスク相当額に係る額を算入していないため、本項目に記載する事項はありません。

## 9. オペレーショナル・リスクに関する事項

### イ. リスク管理の方針及び手続の概要

オペレーショナル・リスクとは、金融機関の業務の過程、役職員の活動もしくはシステムが不適切であること、又は外生的事象により損失を被るリスクをいい、当行では、オペレーショナル・リスクを①事務リスク、②システムリスク、③法務リスク、④人的リスク、⑤有形資産リスク、⑥風評リスク、⑦その他リスクに分類して、リスク管理を行っております。

事務リスクについては、事務規範等の整備、研修・臨店事務指導などにより、厳格な事務取扱いの徹底と事務品質の向上に努めるとともに、本部に「事務リスク管理委員会」、各営業店に「営業店業務改善委員会」を設置し、事務ミス・事故など顕在化した事案等に基づく再発防止への適切な対応の検討を行い、事務リスク管理態勢の強化に取り組んでおります。

システムリスクについては、「システムリスク管理規程」等に基づいて保有するシステムのリスク評価を行い、これに基づく各種安全対策に取り組むとともに、システムリスクに関する組織横断的な協議機関として「システムリスク管理委員会」を設置し、管理態勢の強化に努めております。

各種の事故情報については、その内容（事故の概要、担当者、相手先、原因、直接損失額、対応費用等）についてデータ化して収集するシステムを構築しており、事故データの蓄積をすすめるとともに、定期的に集計・分析を行っております。集計・分析結果について「事務リスク管理委員会」等に報告し、事務プロセスの改善活動に役立てていく態勢を構築しております。

また、重大な事故情報については、個別に「事務リスク管理委員会」や「コンプライアンス委員会」等にはかられ経営陣に報告されるとともに、原因の究明や対応策の検討が行われ、改善策の徹底を行っております。

### ロ. オペレーショナル・リスク相当額の算出に使用する手法の名称

当行では、オペレーショナル・リスク相当額の算出にあたっては「粗利益配分手法」を採用しております。

## 10. 出資等又は株式等エクスポージャーに関するリスク管理の方針及び手続の概要

### ○株式等のリスク

出資等又は株式等のリスクは株式相場等のリスク・ファクターの変動により保有する資産の価値が変動し、当行が損失を被るリスクをいいます。

### ○リスク管理の方針

投資にあたっては、予め策定した年度の資金予算や「年度リスク管理計画」で定められた配賦資本の範囲内で、効率的な資金運用、リスク・リターン最適バランスをはかるよう努めております。

### ○リスク管理の手続の概要

上場株式など、時価のない株式等の価格変動リスクの計測は、VaR（バリュー・アット・リスク）により行っております。算出の前提条件として、観測期間5年、信頼水準は99%とし、保有期間については、ポジション解消までに要する期間等を勘案し、政策投資株式は6か月、純投資株式は2か月としております。

非上場株式など、時価のない株式等につきましては、簿価に一定の掛目を乗じてリスク量を算出しております。

これらのリスク実績はリスク統括室が日次で算出しているほか、配賦資本に対する割合等については、毎月のリスク管理委員会にて経営陣へ報告しております。

### ○株式等の評価方法

株式等の評価は、子会社株式については移動平均法によ

る原価法、その他有価証券のうち時価のあるものについては決算日の市場価格等に基づく時価法（売却原価は主として移動平均法により算定）、時価のないものについては移動平均法による原価法又は償却原価法により行っております。また、その他有価証券の評価差額については、全部純資産直入法により処理しております。

株式等について、会計方針等を変更した場合は、財務諸表等規則第8条の3に基づき、変更の理由や影響額について財務諸表の注記に記載しております。

## 11. 金利リスクに関する事項

### イ. リスク管理の方針及び手続の概要

#### ○リスク管理及び計測の対象とする金利リスクの考え及び範囲

金利リスクとは、市場金利などのリスク・ファクターの変動により、保有する資産・負債、オフ・バランス取引の経済価値及び金利収益が変動し、当行が損失を被るリスクをいい、当行の経営に影響を及ぼすすべての金利リスクを管理の対象としております。

#### ○リスク管理及びリスク削減の方針

当行では年度当初に策定する「年度リスク管理計画」において各資産・負債及びリスク種類ごとのリスク資本配賦額（リスク限度枠）を決定し、この範囲内にリスクをコントロールすることとしております。

金利リスク管理においては、リスク限度枠の遵守のほか、固定金利貸出残高の状況をもとにリスクヘッジの要否を毎月のリスク管理委員会で検討・協議しております。また、突発的な金利上昇により債券の時価が減少するリスクに備え、必要に応じて債券先物等によりリスク削減をはかっております。

#### ○金利リスク計測の頻度

有価証券などの市場性資産は「年度リスク管理計画」で定めた方法に従って日次で金利リスクを計測し、リスク限度枠の遵守状況等のモニタリングを実施しております。貸出金及び預金については月次で金利リスクの計測を行い、有価証券など他の金利リスクとあわせ、毎月のリスク管理委員会に報告しております。

#### ○ヘッジ等金利リスクの削減手法

当行では、貸出金及び有価証券の経済価値の減少や金利収益の変動を削減するため、必要に応じて金利スワップや債券先物などのデリバティブ取引をヘッジ手段として金利リスクの削減を行っているほか、デュレーションの短期化を目的とする入れ替えなどによりリスク削減を行っております。

ヘッジ会計の方法は「銀行業における金融商品会計基準適用に関する会計上及び監督上の取扱い」（日本公認会計士協会業種別監査委員会報告第24号 2002年2月13日）に規定する繰延ヘッジによっておりますが、これによれない場合は時価ヘッジにより行っております。

### ロ. 金利リスクの算定手法の概要

#### ○開示告示に基づく定量的開示の対象となる△EVE及び△NII並びに銀行がこれらに追加して自ら開示を行う金利リスクに関する事項

一流動性預金に割り当てられた金利改定の平均満期  
4.44年

一流動性預金に割り当てられた最長の金利改定満期  
10年

一流動性預金への満期割当て方法及びその前提  
内部モデルにより次の方法で満期を割当てております。

- ①基準日から過去10年間の流動性預金の月末残高変化率をもとに、先行き10年間の最低残高を推計
- ②期間別の最低残高から、各期間のマチュリティ・ラ

ダーを算出

- ③過去の流動性預金金利と市場金利について回帰分析を行い、流動性商品別に市場金利追随率を算出
- ④各期間のマチュリティ・ラダーと市場金利追随率から期間ごとの実質的な期落ち残高（金利エクスポージャー）を算出し満期として割当て

—固定金利貸出の期限前返済や定期預金の早期解約に関する前提

当局設定値により次のとおり設定しております。

- ・固定金利貸出の期限前返済率 3%
- ・定期預金の早期解約率 34%

—複数の通貨の集計方法の概要

金利リスクの計測は、日本円、米ドル、ユーロを対象としており、 $\Delta$ EVE及び $\Delta$ NIIの算出にあたっては、金利リスクが正（経済価値又は金利収益が減少）となる通貨のみを単純合算して集計しております。

—スプレッドに関する前提

金利リスク量の計算にあたって、キャッシュ・フローには信用スプレッド等を含んでおりますが、割引金利についてはスプレッドを含まず国債等のリスクフリーレートを使用しております。

—内部モデルの使用等、 $\Delta$ EVE及び $\Delta$ NIIに重大な影響を及ぼすその他の前提

当行では、流動性預金の金利リスク計測に内部モデルを使用しております。現状、流動性預金に割り当てられた金利改定の平均満期は貸出金や有価証券のデュレーションと比較して長いため、 $\Delta$ EVEの計測では、上方パラレルシフトにおける資産サイドの金利リスクを削減する効果が大きくなる一方、下方パラレルシフトでは流動性預金の金利リスクの影響が大きく反映されております。

—前事業年度末の開示からの変動に関する説明

前事業年度と概ね同水準となっております。

—計測値の解釈や重要性に関するその他の説明

金利変動による影響額は、貸出金や有価証券など資産サイドよりも流動性預金を中心に負債サイドの方が大きくなっているため、 $\Delta$ EVEの計測値は下方パラレルシフトの値が最大となっております。

○銀行が、自己資本の充実度の評価、ストレス・テスト、リスク管理、収益管理、経営上の判断その他の目的で、開示告示に基づく定量的開示の対象となる $\Delta$ EVE及び $\Delta$ NII以外の金利リスクを計測している場合における、当該金利リスクに関する事項

—金利ショックに関する説明

内部管理における金利リスクはBPV（ベース・ポイント・バリュエーション）のほか、VaR（バリュエーション・アット・リスク）により計測しております。

BPVは、10bp、100bp、200bpなどの金利ショックで計測し、VaRの算出にあたっては、過去5年間の金利変動から想定される最大の金利変動幅を金利ショックとして使用しております。

また、過去に発生したストレス事象と同じ金利ショックを用いたストレス・テストを実施し、有価証券評価損益の水準や自己資本の十分性を検証しております。

—金利リスク計測の前提及びその意味

金利リスクの計測のうち、VaRの算出は分散共分散法で行っており、観測期間5年、信頼水準99%、保有期間はポジション解消までに要する期間等を勘案し2か月としております。

なお、流動性預金の金利リスク算出にあたっては、 $\Delta$ EVE及び $\Delta$ NIIの計測と同様、内部モデルにより推計した実質的なマチュリティ（満期）を用いております。

また、連結子会社における金利リスクは極めて僅少であ

るため算定の対象外としております。

## 定量的な開示項目（連結）

1. その他金融機関等（自己資本比率告示第29条第6項第1号に規定するその他金融機関等をいう。）であって銀行の子法人等であるもののうち、自己資本比率規制上の所要自己資本を下回った会社の名称、所要自己資本を下回った額の総額  
該当ありません。

## 2. 自己資本の充実度に関する事項

イ. 信用リスク及びリスク・ウェイトのみなし計算が適用されるエクスポージャーに係る信用リスクに対する所要自己資本の額

(単位：百万円)

| 項 目   | 2020年3月末      |         | 2021年3月末  |         |
|---|---------------|---------|-----------|---------|
|   | リスク・アセット      | 所要自己資本額 | リスク・アセット  | 所要自己資本額 |
| 【資産（オン・バランス）項目】   |               |         |           |         |
| 現金  | —             | —       | —         | —       |
| 我が国の中央政府及び中央銀行向け  | —             | —       | —         | —       |
| 外国の中央政府及び中央銀行向け   | 140           | 5       | 140       | 5       |
| 国際決済銀行等向け   | —             | —       | —         | —       |
| 我が国の地方公共団体向け  | —             | —       | —         | —       |
| 外国の中央政府等以外の公共部門向け   | 50            | 2       | 50        | 2       |
| 国際開発銀行向け  | —             | —       | —         | —       |
| 地方公共団体金融機構向け  | —             | —       | —         | —       |
| 我が国の政府関係機関向け  | 2,472         | 98      | 2,351     | 94      |
| 地方三公社向け   | 519           | 20      | 1,104     | 44      |
| 金融機関及び第一種金融商品取引業者向け   | 10,857        | 434     | 12,518    | 500     |
| 法人等向け   | 362,296       | 14,491  | 358,074   | 14,322  |
| 中小企業等向け及び個人向け   | 304,209       | 12,168  | 299,002   | 11,960  |
| 抵当権付住宅ローン   | 16,664        | 666     | 16,137    | 645     |
| 不動産取得等事業向け  | 97,007        | 3,880   | 89,813    | 3,592   |
| 三月以上延滞等   | 1,856         | 74      | 1,379     | 55      |
| 取立未済手形  | —             | —       | —         | —       |
| 信用保証協会等による保証付   | 5,865         | 234     | 14,347    | 573     |
| 株式会社地域経済活性化支援機構等による保証付  | —             | —       | —         | —       |
| 出資等   | 25,516        | 1,020   | 21,763    | 870     |
| （うち出資等のエクスポージャー）  | 25,516        | 1,020   | 21,763    | 870     |
| （うち重要な出資のエクスポージャー）  | —             | —       | —         | —       |
| 上記以外  | 248,148       | 9,925   | 251,494   | 10,059  |
| （うち他の金融機関等の対象資本調達手段のうち対象普通株式等及びその他外部TLAC関連調達手段に該当するもの以外のものに係るエクスポージャー）                                    | —             | —       | —         | —       |
| （うち特定項目のうち調整項目に算入されない部分に係るエクスポージャー）   | —             | —       | —         | —       |
| （うち総株主等の議決権の百分の十を超える議決権を保有している他の金融機関等に係るその他外部TLAC関連調達手段に関するエクスポージャー）                                      | —             | —       | —         | —       |
| （うち総株主等の議決権の百分の十を超える議決権を保有していない他の金融機関等に係るその他外部TLAC関連調達手段のうち、その他外部TLAC関連調達手段に係る五パーセント基準値を上回る部分に係るエクスポージャー） | —             | —       | —         | —       |
| （うち上記以外のエクスポージャー等）  | 248,148       | 9,925   | 251,494   | 10,059  |
| 証券化   | 926           | 37      | 881       | 35      |
| （うちSTC要件適用分）  | —             | —       | —         | —       |
| （うち非STC要件適用分）   | 926           | 37      | 881       | 35      |
| 再証券化  | —             | —       | —         | —       |
| リスク・ウェイトのみなし計算又は信用リスク・アセットのみなし計算（ルック・スルー方式）   | 51,894        | 2,075   | 53,494    | 2,139   |
| リスク・ウェイトのみなし計算又は信用リスク・アセットのみなし計算（マンドート方式）   | —             | —       | —         | —       |
| リスク・ウェイトのみなし計算又は信用リスク・アセットのみなし計算（蓋然性方式250%）   | —             | —       | —         | —       |
| リスク・ウェイトのみなし計算又は信用リスク・アセットのみなし計算（蓋然性方式400%）   | —             | —       | —         | —       |
| リスク・ウェイトのみなし計算又は信用リスク・アセットのみなし計算（フォールバック方式1250%）  | —             | —       | —         | —       |
| 経過措置によりリスク・アセットの額に算入されるものの額   | —             | —       | —         | —       |
| 他の金融機関等の対象資本調達手段に係るエクスポージャーに係る経過措置によりリスク・アセットの額に算入されなかったものの額  | —             | —       | —         | —       |
| 資産（オン・バランス）計  | (イ) 1,128,426 | 45,137  | 1,122,553 | 44,902  |

| 項目  | 2020年3月末  |         | 2021年3月末  |         |
|---|-----------|---------|-----------|---------|
|   | リスク・アセット  | 所要自己資本額 | リスク・アセット  | 所要自己資本額 |
| <b>【オフ・バランス取引等項目】</b>                               |           |         |           |         |
| 任意の時期に無条件で取消可能又は自動的に取消可能なコミットメント                    | —         | —       | —         | —       |
| 原契約期間が1年以下のコミットメント                                  | 386       | 15      | 286       | 11      |
| 短期の買戻関連偶発債務   | 3         | 0       | —         | —       |
| 特定の取引に係る偶発債務  | 3,009     | 120     | 3,102     | 124     |
| (うち経過措置を適用する元本補填信託契約)                               | —         | —       | —         | —       |
| NIF又はRUF  | —         | —       | —         | —       |
| 原契約期間が1年超のコミットメント                                   | 13,260    | 530     | 14,316    | 572     |
| 内部格付手法におけるコミットメント                                   | —         | —       | —         | —       |
| 信用供与に直接的に代替する偶発債務                                   | 3,115     | 124     | 5,043     | 201     |
| (うち借入金の保証)  | 3,115     | 124     | 5,043     | 201     |
| (うち有価証券の保証)   | —         | —       | —         | —       |
| (うち手形引受)  | —         | —       | —         | —       |
| (うち経過措置を適用しない元本補填信託契約)                              | —         | —       | —         | —       |
| (うちクレジット・デリバティブのプロテクション提供)                          | —         | —       | —         | —       |
| 買戻条件付資産売却又は求償権付資産売却等 (控除後)                          | —         | —       | —         | —       |
| 買戻条件付資産売却又は求償権付資産売却等 (控除前)                          | —         | —       | —         | —       |
| 控除額 (△)   | —         | —       | —         | —       |
| 先物購入、先渡預金、部分払込株式又は部分払込債券                            | —         | —       | —         | —       |
| 有価証券の貸付、現金若しくは有価証券による担保の提供又は有価証券の買戻条件付売却若しくは売戻条件付購入 | —         | —       | —         | —       |
| 派生商品取引及び長期決済期間取引                                    | 166       | 6       | 68        | 2       |
| カレント・エクスポージャー方式                                     | 166       | 6       | 68        | 2       |
| 派生商品取引  | 166       | 6       | 68        | 2       |
| 外為関連取引  | 166       | 6       | 68        | 2       |
| 金利関連取引  | —         | —       | —         | —       |
| 金関連取引   | —         | —       | —         | —       |
| 株式関連取引  | —         | —       | —         | —       |
| 貴金属 (金を除く) 関連取引                                     | —         | —       | —         | —       |
| その他のコモディティ関連取引                                      | —         | —       | —         | —       |
| クレジット・デリバティブ取引 (カウンター・パーティー・リスク)                    | —         | —       | —         | —       |
| 一括清算ネットティング契約による与信相当額削減効果 (△)                       | —         | —       | —         | —       |
| 長期決済期間取引  | —         | —       | —         | —       |
| SA-CCR  | —         | —       | —         | —       |
| 派生商品取引  | —         | —       | —         | —       |
| 長期決済期間取引  | —         | —       | —         | —       |
| 期待エクスポージャー方式  | —         | —       | —         | —       |
| 未決済取引   | —         | —       | —         | —       |
| 証券化エクスポージャーに係る適格流動性補完及び適格なサービサー・キャッシュ・アドバンス         | —         | —       | —         | —       |
| 上記以外のオフ・バランスの証券化エクスポージャー                            | —         | —       | —         | —       |
| オフ・バランス取引等 計 (ロ)                                    | 19,941    | 797     | 22,817    | 912     |
| 【CVAリスク相当額】 (簡便的リスク測定方式) (ハ)                        | 249       | 9       | 103       | 4       |
| 【中央清算機関関連エクスポージャー】 (ニ)                              | 20        | 0       | 20        | 0       |
| 合計 ((イ) + (ロ) + (ハ) + (ニ))                          | 1,148,637 | 45,945  | 1,145,494 | 45,819  |

(注) 所要自己資本額=リスク・アセット×4%

## ロ. オペレーショナル・リスクに対する所要自己資本の額 (単位: 百万円)

|                        | 2020年3月末 | 2021年3月末 |
|------------------------|----------|----------|
| オペレーショナル・リスク (粗利益配分手法) | 2,207    | 2,107    |

## ハ. 連結総所要自己資本の額 (単位: 百万円)

|               | 2020年3月末 | 2021年3月末 |
|---------------|----------|----------|
| 連結総所要自己資本の額合計 | 48,153   | 47,927   |

### 3. 信用リスク（リスク・ウェイトのみなし計算又は信用リスク・アセットのみなし計算が適用されるエクスポージャー及び証券化エクスポージャーを除く。）に関する事項

#### イ. 信用リスクに関するエクスポージャーの期末残高 （地域別、業種別、残存期間別）

（単位：百万円）

|                 | 2020年3月末          |            |         |          |                        |
|-----------------|-------------------|------------|---------|----------|------------------------|
|                 | 信用リスクエクスポージャー期末残高 |            |         |          | 三月以上延滞<br>エクスポージャー(注)2 |
|                 | 合計                | うち貸出金等(注)1 | うち債券    | うちデリバティブ |                        |
| 国内計             | 2,889,454         | 1,670,817  | 473,546 | 292      | 5,352                  |
| 国外計             | 22,543            | 1,980      | 19,318  | —        | —                      |
| 地域別合計           | 2,911,997         | 1,672,797  | 492,865 | 292      | 5,352                  |
| 製造業             | 235,612           | 175,199    | 49,115  | 94       | 712                    |
| 農業、林業           | 9,634             | 9,423      | 200     | 0        | 57                     |
| 漁業              | 2,940             | 2,940      | —       | —        | 12                     |
| 鉱業、採石業、砂利採取業    | 20,588            | 20,370     | —       | —        | —                      |
| 建設業             | 77,866            | 67,132     | 9,717   | 0        | 1,342                  |
| 電気・ガス・熱供給・水道業   | 84,556            | 81,344     | 2,010   | —        | —                      |
| 情報通信業           | 20,976            | 18,149     | 1,512   | —        | 574                    |
| 運輸業、郵便業         | 80,671            | 54,579     | 23,760  | —        | 2                      |
| 卸売業、小売業         | 160,666           | 146,310    | 9,453   | 16       | 546                    |
| 金融業、保険業         | 223,857           | 137,029    | 19,360  | 157      | —                      |
| 不動産業、物品賃貸業      | 183,335           | 158,797    | 23,776  | 0        | 159                    |
| 学術研究、専門・技術サービス業 | 6,493             | 6,319      | 160     | 13       | 12                     |
| 宿泊業             | 10,300            | 10,119     | 130     | —        | 239                    |
| 飲食業             | 8,110             | 8,009      | 100     | —        | 412                    |
| 生活関連サービス業、娯楽業   | 9,565             | 8,993      | 480     | —        | 65                     |
| 教育、学習支援業        | 2,969             | 2,869      | 100     | —        | —                      |
| 医療・福祉           | 64,344            | 64,343     | —       | 0        | 351                    |
| その他のサービス        | 26,424            | 25,410     | 780     | 0        | 183                    |
| 国・地方公共団体        | 1,229,621         | 305,503    | 344,035 | —        | —                      |
| 個人              | 372,706           | 369,949    | —       | 8        | 677                    |
| その他             | 80,755            | —          | 8,173   | —        | —                      |
| 業種別合計           | 2,911,997         | 1,672,797  | 492,865 | 292      | 5,352                  |
| 1年以下            | 207,403           | 140,943    | 51,429  | 86       | 59                     |
| 1年超3年以下         | 382,322           | 216,553    | 165,768 | —        | 205                    |
| 3年超5年以下         | 323,462           | 255,097    | 68,158  | 206      | 192                    |
| 5年超7年以下         | 185,768           | 160,682    | 25,086  | —        | 650                    |
| 7年超             | 836,449           | 654,028    | 182,421 | —        | 939                    |
| 期間の定めのないもの      | 976,590           | 245,492    | —       | —        | 3,303                  |
| 残存期間別合計         | 2,911,997         | 1,672,797  | 492,865 | 292      | 5,352                  |

（地域別、業種別、残存期間別）

（単位：百万円）

|                 | 2021年3月末          |            |         |          |                        |
|-----------------|-------------------|------------|---------|----------|------------------------|
|                 | 信用リスクエクスポージャー期末残高 |            |         |          | 三月以上延滞<br>エクスポージャー(注)2 |
|                 | 合計                | うち貸出金等(注)1 | うち債券    | うちデリバティブ |                        |
| 国内計             | 3,316,882         | 1,895,981  | 506,842 | 202      | 3,759                  |
| 国外計             | 22,205            | 1,480      | 4,900   | —        | —                      |
| 地域別合計           | 3,339,088         | 1,897,461  | 511,742 | 202      | 3,759                  |
| 製造業             | 241,274           | 195,038    | 37,490  | 2        | 664                    |
| 農業、林業           | 10,532            | 10,291     | 230     | 0        | 55                     |
| 漁業              | 2,862             | 2,862      | —       | —        | 11                     |
| 鉱業、採石業、砂利採取業    | 21,687            | 21,493     | 194     | —        | —                      |
| 建設業             | 96,801            | 86,924     | 9,875   | 0        | 1,297                  |
| 電気・ガス・熱供給・水道業   | 88,012            | 85,368     | 1,403   | —        | —                      |
| 情報通信業           | 20,692            | 18,219     | 1,509   | —        | —                      |
| 運輸業、郵便業         | 78,001            | 56,592     | 19,493  | —        | —                      |
| 卸売業、小売業         | 177,537           | 162,950    | 8,757   | 0        | 468                    |
| 金融業、保険業         | 229,780           | 133,795    | 23,588  | 166      | —                      |
| 不動産業、物品賃貸業      | 187,557           | 166,019    | 20,203  | 0        | 202                    |
| 学術研究、専門・技術サービス業 | 8,728             | 8,507      | 220     | 0        | 12                     |
| 宿泊業             | 12,329            | 12,147     | 130     | —        | 353                    |
| 飲食業             | 12,232            | 12,080     | 150     | —        | 89                     |
| 生活関連サービス業、娯楽業   | 12,275            | 11,703     | 480     | 0        | 63                     |
| 教育、学習支援業        | 3,803             | 3,703      | 100     | —        | —                      |
| 医療・福祉           | 69,048            | 69,047     | —       | 1        | —                      |
| その他のサービス        | 36,683            | 35,569     | 880     | 0        | 101                    |
| 国・地方公共団体        | 1,576,208         | 432,723    | 383,293 | —        | —                      |
| 個人              | 375,029           | 372,421    | —       | 28       | 438                    |
| その他             | 78,009            | —          | 3,742   | —        | —                      |
| 業種別合計           | 3,339,088         | 1,897,461  | 511,742 | 202      | 3,759                  |
| 1年以下            | 364,840           | 258,743    | 79,480  | 63       | 83                     |
| 1年超3年以下         | 304,993           | 214,247    | 90,746  | —        | 27                     |
| 3年超5年以下         | 313,356           | 268,575    | 44,642  | 138      | 86                     |
| 5年超7年以下         | 166,597           | 142,638    | 23,958  | —        | 35                     |
| 7年超             | 1,054,863         | 769,431    | 271,275 | —        | 489                    |
| 期間の定めのないもの      | 1,134,436         | 243,825    | 1,638   | —        | 3,037                  |
| 残存期間別合計         | 3,339,088         | 1,897,461  | 511,742 | 202      | 3,759                  |

(注) 1. 貸出金等は貸出金（三月以上延滞エクスポージャーを除く）とオフ・バランス取引（デリバティブ取引を除く）の合計であります。

2. 「三月以上延滞エクスポージャー」とは、元本又は利息の支払が約定支払日の翌日を起算日として3か月以上延滞しているエクスポージャー、又は引当金勘案前でリスク・ウェイトが150%であるエクスポージャーであります。

3. 上表には、CVAリスク相当額及び中央清算機関関連エクスポージャーは含めておりません。



ロ. 一般貸倒引当金、個別貸倒引当金及び特定海外債権引当勘定の期末残高及び期中の増減額

(単位：百万円)

|            | 2020年3月末 |        |        |        | 2021年3月末 |        |        |        |
|------------|----------|--------|--------|--------|----------|--------|--------|--------|
|            | 期首残高     | 当期増加額  | 当期減少額  | 期末残高   | 期首残高     | 当期増加額  | 当期減少額  | 期末残高   |
| 一般貸倒引当金    | 1,382    | 2,334  | 1,382  | 2,334  | 2,334    | 2,836  | 2,334  | 2,836  |
| 個別貸倒引当金    | 10,811   | 9,010  | 10,811 | 9,010  | 9,010    | 9,773  | 9,010  | 9,773  |
| 特定海外債権引当勘定 | —        | —      | —      | —      | —        | —      | —      | —      |
| 貸倒引当金合計    | 12,193   | 11,345 | 12,193 | 11,345 | 11,345   | 12,609 | 11,345 | 12,609 |

◇個別貸倒引当金の地域別、業種別内訳

(単位：百万円)

|                 | 2020年3月末 |       |        |       | 2021年3月末 |       |       |       |
|-----------------|----------|-------|--------|-------|----------|-------|-------|-------|
|                 | 期首残高     | 当期増加額 | 当期減少額  | 期末残高  | 期首残高     | 当期増加額 | 当期減少額 | 期末残高  |
| 国内計             | 10,811   | 9,010 | 10,811 | 9,010 | 9,010    | 9,773 | 9,010 | 9,773 |
| 国外計             | —        | —     | —      | —     | —        | —     | —     | —     |
| 地域別合計           | 10,811   | 9,010 | 10,811 | 9,010 | 9,010    | 9,773 | 9,010 | 9,773 |
| 製造業             | 1,702    | 1,381 | 1,702  | 1,381 | 1,379    | 1,193 | 1,379 | 1,193 |
| 農業、林業           | 57       | 53    | 57     | 53    | 53       | 66    | 53    | 66    |
| 漁業              | —        | 14    | —      | 14    | 14       | 13    | 14    | 13    |
| 鉱業、採石業、砂利採取業    | 88       | —     | 88     | —     | —        | —     | —     | —     |
| 建設業             | 1,538    | 1,159 | 1,538  | 1,159 | 1,161    | 2,276 | 1,161 | 2,276 |
| 電気・ガス・熱供給・水道業   | 5        | —     | 5      | —     | —        | —     | —     | —     |
| 情報通信業           | 580      | 578   | 580    | 578   | 578      | 322   | 578   | 322   |
| 運輸業、郵便業         | 14       | 21    | 14     | 21    | 21       | 71    | 21    | 71    |
| 卸売業、小売業         | 1,474    | 963   | 1,474  | 963   | 963      | 1,008 | 963   | 1,008 |
| 金融業、保険業         | 126      | 0     | 126    | 0     | 0        | —     | 0     | —     |
| 不動産業、物品賃貸業      | 1,549    | 1,308 | 1,549  | 1,308 | 1,308    | 1,758 | 1,308 | 1,758 |
| 学術研究、専門・技術サービス業 | 36       | 31    | 36     | 31    | 31       | 31    | 31    | 31    |
| 宿泊業             | 1,664    | 1,428 | 1,664  | 1,428 | 1,428    | 1,450 | 1,428 | 1,450 |
| 飲食業             | 432      | 397   | 432    | 397   | 397      | 128   | 397   | 128   |
| 生活関連サービス業、娯楽業   | 224      | 124   | 224    | 124   | 124      | 131   | 124   | 131   |
| 教育、学習支援業        | 2        | 1     | 2      | 1     | 1        | 6     | 1     | 6     |
| 医療・福祉           | 220      | 523   | 220    | 523   | 523      | 237   | 523   | 237   |
| その他のサービス        | 264      | 167   | 264    | 167   | 167      | 139   | 167   | 139   |
| 国・地方公共団体        | —        | —     | —      | —     | —        | —     | —     | —     |
| 個人              | 828      | 854   | 828    | 854   | 854      | 935   | 854   | 935   |
| その他             | —        | —     | —      | —     | —        | —     | —     | —     |
| 業種別合計           | 10,811   | 9,010 | 10,811 | 9,010 | 9,010    | 9,773 | 9,010 | 9,773 |

(注) 一般貸倒引当金については地域別及び業種別の区分ごとの算定は行っておりません。

## 八. 業種別の貸出金償却の額

(単位: 百万円)

| 業種名             | 2020年3月末 | 2021年3月末 |
|-----------------|----------|----------|
| 製造業             | 1        | 1        |
| 農業、林業           | —        | —        |
| 漁業              | —        | —        |
| 鉱業、採石業、砂利採取業    | —        | —        |
| 建設業             | —        | —        |
| 電気・ガス・熱供給・水道業   | —        | —        |
| 情報通信業           | —        | —        |
| 運輸業、郵便業         | —        | —        |
| 卸売業、小売業         | 1        | 2        |
| 金融業、保険業         | 0        | —        |
| 不動産業、物品賃貸業      | —        | —        |
| 学術研究、専門・技術サービス業 | —        | —        |
| 宿泊業             | —        | —        |
| 飲食業             | 1        | —        |
| 生活関連サービス業、娯楽業   | 49       | —        |
| 教育、学習支援業        | —        | —        |
| 医療・福祉           | 0        | —        |
| その他のサービス        | 0        | —        |
| 国・地方公共団体        | —        | —        |
| 個人              | 20       | 30       |
| その他             | —        | —        |
| 業種別合計           | 74       | 35       |

## 二. 標準的手法が適用されるエクスポージャーについて、リスク・ウェイトの区分ごとの信用リスク削減手法の効果を勘案した後の残高

(単位: 百万円)

| リスク・ウェイト区分 | 2020年3月末 |           | 2021年3月末 |           |
|------------|----------|-----------|----------|-----------|
|            | 格付あり(注)  | 格付なし      | 格付あり(注)  | 格付なし      |
| 0%         | —        | 1,317,611 | —        | 1,671,844 |
| 10%        | —        | 85,392    | —        | 169,033   |
| 20%        | 72,839   | 106,287   | 70,367   | 116,105   |
| 35%        | —        | 47,613    | —        | 46,108    |
| 50%        | 271,836  | 1,964     | 267,647  | 721       |
| 75%        | —        | 406,897   | —        | 400,026   |
| 100%       | 40,833   | 548,338   | 42,532   | 540,583   |
| 150%       | —        | 869       | —        | 606       |
| 250%       | —        | —         | —        | —         |
| 350%       | —        | —         | —        | —         |
| 1250%      | —        | —         | —        | —         |
| 合計         | 385,509  | 2,514,975 | 380,547  | 2,945,030 |

(注) 格付は告示第65条(法人向けエクスポージャー)において適格格付機関の格付が付与されているエクスポージャーを基準としております。

## 4. 信用リスク削減手法に関する事項

## イ. 標準的手法が適用されるポートフォリオについて、適格金融資産担保が適用されたエクスポージャーの額

(単位: 百万円)

| 担保区分        | 2020年3月末 | 2021年3月末 |
|-------------|----------|----------|
| 現金及び自行預金(注) | 57,094   | 53,234   |
| 金           | —        | —        |
| 適格債券        | —        | —        |
| 適格株式        | —        | —        |
| 適格投資信託      | —        | —        |
| 適格金融資産担保合計  | 57,094   | 53,234   |

(注) 現金及び自行預金には、貸出金と自行預金との相殺によって削減されたエクスポージャーの額を含んでおります。

## ロ. 標準的手法が適用されるポートフォリオについて、保証又はクレジット・デリバティブが適用されたエクスポージャーの額

(単位: 百万円)

| 保証区分                | 2020年3月末 | 2021年3月末 |
|---------------------|----------|----------|
| 適格保証                | 4,304    | 3,716    |
| 適格クレジット・デリバティブ      | —        | —        |
| 適格保証、クレジット・デリバティブ合計 | 4,304    | 3,716    |

## 5. 派生商品取引及び長期決済期間取引の取引相手のリスクに関する事項

## イ. 与信相当額の算出に用いる方式

カレント・エクスポージャー方式により算出しております。

## ロ. グロスの再構築コスト(零を下回らないものに限る。)の合計額

(単位: 百万円)

|           | 2020年3月末 | 2021年3月末 |
|-----------|----------|----------|
| グロス再構築コスト | 48       | 76       |

## 八. 担保による信用リスク削減手法の効果を勘案する前の与信相当額

(単位: 百万円)

| 種類及び取引区分          | 2020年3月末 | 2021年3月末 |
|-------------------|----------|----------|
| 外国為替関連取引及び金関連取引   | 292      | 202      |
| 金利関連取引            | —        | —        |
| 株式関連取引            | —        | —        |
| 貴金属関連取引(金関連取引を除く) | —        | —        |
| その他のコモディティ関連取引    | —        | —        |
| クレジット・デリバティブ      | —        | —        |
| 合計                | 292      | 202      |

(注) 原契約期間が5営業日以内の外為関連取引の与信相当額は上記記載から除いております。

二. ロに掲げる合計額及びグロスのアドオンの合計額から八に掲げる額を差し引いた額(カレント・エクスポージャー方式を用いる場合に限る。)  
該当する金額はありません。

## ホ. 担保の種類別の額

信用リスク削減のために担保は用いておりません。

## ハ. 担保による信用リスク削減手法の効果を勘案した後の与信相当額

「八. 担保による信用リスク削減手法の効果を勘案する前の与信相当額」と同額であります。

ト. 与信相当額算出の対象となるクレジット・デリバティブの想定元本額をクレジット・デリバティブの種類別、かつ、プロテクションの購入又は提供の別に区分した額  
クレジット・デリバティブ取引を行っていないため、該当ありません。

## チ. 信用リスク削減手法の効果を勘案するために用いているクレジット・デリバティブの想定元本額

クレジット・デリバティブ取引を行っていないため、該当ありません。

## 6. 証券化エクスポージャーに関する事項

イ. 連結グループがオリジネーターである証券化エクスポージャーに関する事項  
該当ありません。

ロ. 連結グループが投資家である証券化エクスポージャーに関する事項

(1) 保有する証券化エクスポージャーの額及び主な原資産の種類別の内訳

○オン・バランス取引 (単位: 百万円)

| 原債権の種類      | 再証券化を除く証券化 |          | 再証券化     |          |
|-------------|------------|----------|----------|----------|
|             | 2020年3月末   | 2021年3月末 | 2020年3月末 | 2021年3月末 |
| 住宅ローン債権     | 113        | 450      | —        | —        |
| 自動車ローン債権    | 3,543      | 2,344    | —        | —        |
| 消費者ローン・割賦債権 | 1,000      | 832      | —        | —        |
| 売掛債権        | —          | —        | —        | —        |
| 事業者向け貸出債権   | —          | —        | —        | —        |
| 不動産向け債権     | —          | —        | —        | —        |
| リース債権       | 245        | 1,008    | —        | —        |
| その他         | —          | —        | —        | —        |
| 合計          | 4,902      | 4,635    | —        | —        |

○オフ・バランス取引  
オフ・バランス取引については該当ありません。

(2) 保有する証券化エクスポージャーのリスク・ウェイト区分ごとの残高及び所要自己資本の額

○オン・バランス取引 (単位: 百万円)

| リスク・ウェイト区分       | 再証券化を除く証券化 |         |          |         | 再証券化     |         |          |         |
|------------------|------------|---------|----------|---------|----------|---------|----------|---------|
|                  | 2020年3月末   |         | 2021年3月末 |         | 2020年3月末 |         | 2021年3月末 |         |
|                  | 残高         | 所要自己資本額 | 残高       | 所要自己資本額 | 残高       | 所要自己資本額 | 残高       | 所要自己資本額 |
| 20%以下            | 4,790      | 35      | 4,627    | 35      | —        | —       | —        | —       |
| 20%超<br>50%以下    | 112        | 1       | 8        | 0       | —        | —       | —        | —       |
| 50%超<br>100%以下   | —          | —       | —        | —       | —        | —       | —        | —       |
| 100%超<br>350%以下  | —          | —       | —        | —       | —        | —       | —        | —       |
| 350%超<br>1250%未満 | —          | —       | —        | —       | —        | —       | —        | —       |
| 1250%            | —          | —       | —        | —       | —        | —       | —        | —       |
| 合計               | 4,902      | 37      | 4,635    | 35      | —        | —       | —        | —       |

○オフ・バランス取引  
オフ・バランス取引については該当ありません。

(3) 自己資本比率告示第248条並びに第248条の4第1項第1号及び第2号の規定により1250%のリスク・ウェイトが適用される証券化エクスポージャーの額及び主な原資産の種類別の内訳

○オン・バランス取引 (単位: 百万円)

| 原債権の種類  | 再証券化を除く証券化 |          | 再証券化     |          |
|---------|------------|----------|----------|----------|
|         | 2020年3月末   | 2021年3月末 | 2020年3月末 | 2021年3月末 |
| 貸付債権    | —          | —        | —        | —        |
| 不動産向け債権 | —          | —        | —        | —        |
| その他     | —          | —        | —        | —        |
| 合計      | —          | —        | —        | —        |

○オフ・バランス取引  
オフ・バランス取引については該当ありません。

(4) 保有する再証券化エクスポージャーに対する信用リスク削減手法の適用の有無及び保証人ごと又は当該保証人に適用されるリスク・ウェイト区分ごとの内訳  
該当ありません。

## 7. マーケット・リスクに関する事項

自己資本比率算定において、マーケット・リスク相当額に係る額を算入していないため、本項目に記載する事項はありません。

## 8. 出資等又は株式等エクスポージャーに関する事項

イ. 連結貸借対照表計上額、時価及び次に掲げる事項に係る連結貸借対照表計上額

(単位: 百万円)

|                          | 2020年3月末   |        | 2021年3月末   |        |
|--------------------------|------------|--------|------------|--------|
|                          | 連結貸借対照表計上額 | 時価     | 連結貸借対照表計上額 | 時価     |
| 上場株式等エクスポージャー            | 44,464     | /      | 51,389     | /      |
| 上記に該当しない出資等又は株式等エクスポージャー | 1,777      | /      | 1,803      | /      |
| 合計                       | 46,241     | 46,241 | 53,193     | 53,193 |

(注) 投資信託を通じて保有しているエクスポージャーは含んでおりません。

ロ. 出資等又は株式等エクスポージャーの売却及び償却に伴う損益の額

(単位: 百万円)

|       | 2020年3月末 | 2021年3月末 |
|-------|----------|----------|
| 売却損益額 | 1,913    | 3,505    |
| 償却額   | 23       | 783      |

ハ. 連結貸借対照表で認識され、かつ、連結損益計算書で認識されない評価損益の額

(単位: 百万円)

|                                   | 2020年3月末 | 2021年3月末 |
|-----------------------------------|----------|----------|
| 連結貸借対照表で認識され、連結損益計算書で認識されない評価損益の額 | 20,658   | 31,363   |

ニ. 連結貸借対照表及び連結損益計算書で認識されない評価損益の額

(単位: 百万円)

|            | 2020年3月末 | 2021年3月末 |
|------------|----------|----------|
| 子会社・関連会社株式 | —        | —        |

ホ. 自己資本比率告示附則第13条が適用される株式等エクスポージャーの額及び株式等エクスポージャーのポートフォリオの区分ごとの額  
該当ありません。

## 9. リスク・ウェイトのみなし計算又は信用リスク・アセットのみなし計算が適用されるエクスポージャーに関する事項

(単位: 百万円)

|              | 2020年3月末 | 2021年3月末 |
|--------------|----------|----------|
| ルック・スルー方式    | 51,894   | 53,494   |
| マンドート方式      | —        | —        |
| 蓋然性方式 (250%) | —        | —        |
| 蓋然性方式 (400%) | —        | —        |
| フォールバック方式    | —        | —        |
| 合計           | 51,894   | 53,494   |

(注) 1. 「ルック・スルー方式」とは、当該エクスポージャーの裏付けになる個々の資産の信用リスク・アセットを算出し足し上げるものであります。  
2. 「マンドート方式」とは、当該エクスポージャーの運用基準 (マンドート) に基づき、当該エクスポージャーの資産構成を保守的に仮定し、個々の資産の信用リスク・アセットを算出し足し上げるものであります。  
3. 「蓋然性方式 (250%)」とは、ファンドの足もとの裏付けとなる資産等やレバレッジの状況を踏まえ、保有エクスポージャーのリスク・ウェイトが250%以下となる蓋然性が高いことを説明できる場合はリスク・ウェイトを250%として、信用リスク・アセットを算出するものであります。  
4. 「蓋然性方式 (400%)」とは、ファンドの足もとの裏付けとなる資産等やレバレッジの状況を踏まえ、保有エクスポージャーのリスク・ウェイトが250%超400%以下となる蓋然性が高いことを説明できる場合はリスク・ウェイトを400%として、信用リスク・アセットを算出するものであります。  
5. 「フォールバック方式」とは、保有エクスポージャーのリスク・ウェイトを1250%として、信用リスク・アセットを算出するものであります。

## 10.金利リスクに関する事項

(単位：百万円)

| IRRBB1：金利リスク |         |         |        |         |       |
|--------------|---------|---------|--------|---------|-------|
| 項番           |         | イ       | ロ      | ハ       | ニ     |
|              |         | △EVE    |        | △NII    |       |
|              |         | 当期末     | 前期末    | 当期末     | 前期末   |
| 1            | 上方平行シフト | 2,479   | 1,219  | 3,452   | 2,253 |
| 2            | 下方平行シフト | 20,912  | 31,005 | 4,310   | 5,660 |
| 3            | スティープ化  | 1,385   | 403    |         |       |
| 4            | フラット化   |         |        |         |       |
| 5            | 短期金利上昇  |         |        |         |       |
| 6            | 短期金利低下  |         |        |         |       |
| 7            | 最大幅     | 20,912  | 31,005 | 4,310   | 5,660 |
|              |         | ホ       |        | ヘ       |       |
|              |         | 当期末     |        | 前期末     |       |
| 8            | 自己資本の額  | 145,045 |        | 143,241 |       |

## 自己資本の構成に関する開示事項（単体）

（単位：百万円）

| 項目   | 2020年3月末  | 2021年3月末  |
|--|-----------|-----------|
| コア資本に係る基礎項目（1）   |           |           |
| 普通株式又は強制転換条項付優先株式に係る株主資本の額                                 | 138,338   | 139,888   |
| うち、資本金及び資本剰余金の額  | 20,369    | 20,369    |
| うち、利益剰余金の額   | 119,357   | 120,785   |
| うち、自己株式の額（△）   | 670       | 637       |
| うち、社外流出予定額（△）  | 718       | 628       |
| うち、上記以外に該当するものの額   | —         | —         |
| 普通株式又は強制転換条項付優先株式に係る新株予約権の額                                | —         | —         |
| コア資本に係る基礎項目の額に算入される引当金の合計額                                 | 2,083     | 2,615     |
| うち、一般貸倒引当金コア資本算入額  | 2,083     | 2,615     |
| うち、適格引当金コア資本算入額  | —         | —         |
| 適格旧非累積的永久優先株の額のうち、コア資本に係る基礎項目の額に含まれる額                      | —         | —         |
| 適格旧資本調達手段の額のうち、コア資本に係る基礎項目の額に含まれる額                         | —         | —         |
| 公的機関による資本の増強に関する措置を通じて発行された資本調達手段の額のうち、コア資本に係る基礎項目の額に含まれる額 | —         | —         |
| 土地再評価額と再評価直前の帳簿価額の差額の四十五パーセントに相当する額のうち、コア資本に係る基礎項目の額に含まれる額 | 815       | 607       |
| コア資本に係る基礎項目の額（イ）   | 141,236   | 143,111   |
| コア資本に係る調整項目（2）   |           |           |
| 無形固定資産（モーゲージ・サービシング・ライツに係るものを除く。）の額の合計額                    | 1,599     | 1,389     |
| うち、のれんに係るものの額  | —         | —         |
| うち、のれん及びモーゲージ・サービシング・ライツに係るもの以外の額                          | 1,599     | 1,389     |
| 繰延税金資産（一時差異に係るものを除く。）の額                                    | —         | —         |
| 適格引当金不足額   | —         | —         |
| 証券化取引に伴い増加した自己資本に相当する額                                     | —         | —         |
| 負債の時価評価により生じた時価評価差額であって自己資本に算入される額                         | —         | —         |
| 前払年金費用の額   | 3,803     | 3,606     |
| 自己保有普通株式等（純資産の部に計上されるものを除く。）の額                             | —         | —         |
| 意図的に保有している他の金融機関等の対象資本調達手段の額                               | —         | —         |
| 少数出資金融機関等の対象普通株式等の額  | —         | —         |
| 特定項目に係る十パーセント基準超過額   | —         | —         |
| うち、その他金融機関等の対象普通株式等に該当するものに関連するものの額                        | —         | —         |
| うち、モーゲージ・サービシング・ライツに係る無形固定資産に関連するものの額                      | —         | —         |
| うち、繰延税金資産（一時差異に係るものに限る。）に関連するものの額                          | —         | —         |
| 特定項目に係る十五パーセント基準超過額  | —         | —         |
| うち、その他金融機関等の対象普通株式等に該当するものに関連するものの額                        | —         | —         |
| うち、モーゲージ・サービシング・ライツに係る無形固定資産に関連するものの額                      | —         | —         |
| うち、繰延税金資産（一時差異に係るものに限る。）に関連するものの額                          | —         | —         |
| コア資本に係る調整項目の額（ロ）   | 5,403     | 4,995     |
| 自己資本   |           |           |
| 自己資本の額（(イ)－(ロ)）（ハ）   | 135,833   | 138,115   |
| リスク・アセット等（3）   |           |           |
| 信用リスク・アセットの額の合計額   | 1,137,652 | 1,137,267 |
| うち、経過措置によりリスク・アセットの額に算入される額の合計額                            | —         | —         |
| うち、他の金融機関等向けエクスポージャー                                       | —         | —         |
| うち、上記以外に該当するものの額   | —         | —         |
| マーケット・リスク相当額の合計額を八パーセントで除して得た額                             | —         | —         |
| オペレーショナル・リスク相当額の合計額を八パーセントで除して得た額                          | 52,522    | 51,065    |
| 信用リスク・アセット調整額  | —         | —         |
| オペレーショナル・リスク相当額調整額   | —         | —         |
| リスク・アセット等の額の合計額（ニ）   | 1,190,175 | 1,188,332 |
| 自己資本比率   |           |           |
| 自己資本比率（(ハ)／(ニ)）  | 11.41%    | 11.62%    |

## 定量的な開示項目（単体）

## 1. 自己資本の充実度に関する事項

イ. 信用リスク及びリスク・ウェイトのみなし計算が適用されるエクスポージャーに係る信用リスクに対する所要自己資本の額  
(単位：百万円)

| 項目  | 2020年3月末      |         | 2021年3月末  |         |
|---|---------------|---------|-----------|---------|
|   | リスク・アセット      | 所要自己資本額 | リスク・アセット  | 所要自己資本額 |
| 【資産（オン・バランス）項目】   |               |         |           |         |
| 現金  | —             | —       | —         | —       |
| 我が国の中央政府及び中央銀行向け  | —             | —       | —         | —       |
| 外国の中央政府及び中央銀行向け   | 140           | 5       | 140       | 5       |
| 国際決済銀行等向け   | —             | —       | —         | —       |
| 我が国の地方公共団体向け  | —             | —       | —         | —       |
| 外国の中央政府等以外の公共部門向け   | 50            | 2       | 50        | 2       |
| 国際開発銀行向け  | —             | —       | —         | —       |
| 地方公共団体金融機構向け  | —             | —       | —         | —       |
| 我が国の政府関係機関向け  | 2,472         | 98      | 2,351     | 94      |
| 地方三公社向け   | 519           | 20      | 1,104     | 44      |
| 金融機関及び第一種金融商品取引業者向け   | 10,837        | 433     | 12,497    | 499     |
| 法人等向け   | 367,121       | 14,684  | 363,081   | 14,523  |
| 中小企業等向け及び個人向け   | 301,886       | 12,075  | 296,818   | 11,872  |
| 抵当権付住宅ローン   | 16,836        | 673     | 16,307    | 652     |
| 不動産取得等事業向け  | 97,007        | 3,880   | 89,813    | 3,592   |
| 三月以上延滞等   | 1,841         | 73      | 1,361     | 54      |
| 取立未済手形  | —             | —       | —         | —       |
| 信用保証協会等による保証付   | 5,865         | 234     | 14,347    | 573     |
| 株式会社地域経済活性化支援機構等による保証付  | —             | —       | —         | —       |
| 出資等   | 29,968        | 1,198   | 26,215    | 1,048   |
| （うち出資等のエクスポージャー）  | 29,968        | 1,198   | 26,215    | 1,048   |
| （うち重要な出資のエクスポージャー）  | —             | —       | —         | —       |
| 上記以外  | 230,292       | 9,211   | 236,056   | 9,442   |
| （うち他の金融機関等の対象資本調達手段のうち対象普通株式等及びその他外部TLAC関連調達手段に該当するもの以外のものに係るエクスポージャー）                                    | —             | —       | —         | —       |
| （うち特定項目のうち調整項目に算入されない部分に係るエクスポージャー）   | —             | —       | —         | —       |
| （うち総株主等の議決権の百分の十を超える議決権を保有している他の金融機関等に係るその他外部TLAC関連調達手段に関するエクスポージャー）                                      | —             | —       | —         | —       |
| （うち総株主等の議決権の百分の十を超える議決権を保有していない他の金融機関等に係るその他外部TLAC関連調達手段のうち、その他外部TLAC関連調達手段に係る五パーセント基準値を上回る部分に係るエクスポージャー） | —             | —       | —         | —       |
| （うち上記以外のエクスポージャー等）  | 230,292       | 9,211   | 236,056   | 9,442   |
| 証券化   | 926           | 37      | 881       | 35      |
| （うちSTC要件適用分）  | —             | —       | —         | —       |
| （うち非STC要件適用分）   | 926           | 37      | 881       | 35      |
| 再証券化  | —             | —       | —         | —       |
| リスク・ウェイトのみなし計算又は信用リスク・アセットのみなし計算（ルック・スルー方式）   | 51,894        | 2,075   | 53,494    | 2,139   |
| リスク・ウェイトのみなし計算又は信用リスク・アセットのみなし計算（マンドート方式）   | —             | —       | —         | —       |
| リスク・ウェイトのみなし計算又は信用リスク・アセットのみなし計算（蓋然性方式250%）   | —             | —       | —         | —       |
| リスク・ウェイトのみなし計算又は信用リスク・アセットのみなし計算（蓋然性方式400%）   | —             | —       | —         | —       |
| リスク・ウェイトのみなし計算又は信用リスク・アセットのみなし計算（フォールバック方式1250%）  | —             | —       | —         | —       |
| 経過措置によりリスク・アセットの額に算入されるものの額   | —             | —       | —         | —       |
| 他の金融機関等の対象資本調達手段に係るエクスポージャーに係る経過措置によりリスク・アセットの額に算入されなかったものの額  | —             | —       | —         | —       |
| 資産（オン・バランス）計  | (イ) 1,117,659 | 44,706  | 1,114,522 | 44,580  |

| 項目  | 2020年3月末                          |         | 2021年3月末  |         |
|---|-----------------------------------|---------|-----------|---------|
|   | リスク・アセット                          | 所要自己資本額 | リスク・アセット  | 所要自己資本額 |
| <b>【オフ・バランス取引等項目】</b>                               |                                   |         |           |         |
| 任意の時期に無条件で取消可能又は自動的に取消可能なコミットメント                    | —                                 | —       | —         | —       |
| 原契約期間が1年以下のコミットメント                                  | 386                               | 15      | 286       | 11      |
| 短期の貿易関連偶発債務   | 3                                 | 0       | —         | —       |
| 特定の取引に係る偶発債務  | 3,009                             | 120     | 3,102     | 124     |
| (うち経過措置を適用する元本補填信託契約)                               | —                                 | —       | —         | —       |
| NIF又はRUF  | —                                 | —       | —         | —       |
| 原契約期間が1年超のコミットメント                                   | 13,260                            | 530     | 14,316    | 572     |
| 内部格付手法におけるコミットメント                                   | —                                 | —       | —         | —       |
| 信用供与に直接的に代替する偶発債務                                   | 2,896                             | 115     | 4,847     | 193     |
| (うち借入金の保証)  | 2,896                             | 115     | 4,847     | 193     |
| (うち有価証券の保証)   | —                                 | —       | —         | —       |
| (うち手形引受)  | —                                 | —       | —         | —       |
| (うち経過措置を適用しない元本補填信託契約)                              | —                                 | —       | —         | —       |
| (うちクレジット・デリバティブのプロテクション提供)                          | —                                 | —       | —         | —       |
| 買戻条件付資産売却又は求償権付資産売却等 (控除後)                          | —                                 | —       | —         | —       |
| 買戻条件付資産売却又は求償権付資産売却等 (控除前)                          | —                                 | —       | —         | —       |
| 控除額 (△)   | —                                 | —       | —         | —       |
| 先物購入、先渡預金、部分払込株式又は部分払込債券                            | —                                 | —       | —         | —       |
| 有価証券の貸付、現金若しくは有価証券による担保の提供又は有価証券の買戻条件付売却若しくは売却条件付購入 | —                                 | —       | —         | —       |
| 派生商品取引及び長期決済期間取引                                    | 166                               | 6       | 68        | 2       |
| カレント・エクスポージャー方式                                     | 166                               | 6       | 68        | 2       |
| 派生商品取引  | 166                               | 6       | 68        | 2       |
| 外為関連取引  | 166                               | 6       | 68        | 2       |
| 金利関連取引  | —                                 | —       | —         | —       |
| 金関連取引   | —                                 | —       | —         | —       |
| 株式関連取引  | —                                 | —       | —         | —       |
| 貴金属 (金を除く) 関連取引                                     | —                                 | —       | —         | —       |
| その他のコモディティ関連取引                                      | —                                 | —       | —         | —       |
| クレジット・デリバティブ取引 (カウンター・パーティー・リスク)                    | —                                 | —       | —         | —       |
| 一括清算ネットティング契約による与信相当額削減効果 (△)                       | —                                 | —       | —         | —       |
| 長期決済期間取引  | —                                 | —       | —         | —       |
| SA-CCR  | —                                 | —       | —         | —       |
| 派生商品取引  | —                                 | —       | —         | —       |
| 長期決済期間取引  | —                                 | —       | —         | —       |
| 期待エクスポージャー方式  | —                                 | —       | —         | —       |
| 未決済取引   | —                                 | —       | —         | —       |
| 証券化エクスポージャーに係る適格流動性補完及び適格なサービサー・キャッシュ・アドバンス         | —                                 | —       | —         | —       |
| 上記以外のオフ・バランスの証券化エクスポージャー                            | —                                 | —       | —         | —       |
| オフ・バランス取引等 計  | (ロ) 19,723                        | 788     | 22,621    | 904     |
| 【CVAリスク相当額】 (簡便的リスク測定方式)                            | (ハ) 249                           | 9       | 103       | 4       |
| 【中央清算機関関連エクスポージャー】                                  | (ニ) 20                            | 0       | 20        | 0       |
| 合計  | ((イ) + (ロ) + (ハ) + (ニ)) 1,137,652 | 45,506  | 1,137,267 | 45,490  |

(注) 所要自己資本額=リスク・アセット×4%

## ロ. オペレーショナル・リスクに対する所要自己資本の額 (単位: 百万円)

|                        | 2020年3月末 | 2021年3月末 |
|------------------------|----------|----------|
| オペレーショナル・リスク (粗利益配分手法) | 2,100    | 2,042    |

## ハ. 単体総所要自己資本の額 (単位: 百万円)

|               | 2020年3月末 | 2021年3月末 |
|---------------|----------|----------|
| 単体総所要自己資本の額合計 | 47,607   | 47,533   |

## 2. 信用リスク（リスク・ウェイトのみなし計算又は信用リスク・アセットのみなし計算が適用されるエクスポージャー及び証券化エクスポージャーを除く。）に関する事項

### 1. 信用リスクに関するエクスポージャーの期末残高 （地域別、業種別、残存期間別）

（単位：百万円）

|                 | 2020年3月末          |            |         |          |                        |
|-----------------|-------------------|------------|---------|----------|------------------------|
|                 | 信用リスクエクスポージャー期末残高 |            |         |          | 三月以上延滞<br>エクスポージャー(注)2 |
|                 | 合計                | うち貸出金等(注)1 | うち債券    | うちデリバティブ |                        |
| 国内計             | 2,880,816         | 1,674,960  | 472,947 | 292      | 5,242                  |
| 国外計             | 21,895            | 1,980      | 19,318  | —        | —                      |
| 地域別合計           | 2,902,711         | 1,676,940  | 492,265 | 292      | 5,242                  |
| 製造業             | 235,440           | 175,027    | 49,115  | 94       | 712                    |
| 農業、林業           | 9,634             | 9,423      | 200     | 0        | 57                     |
| 漁業              | 2,940             | 2,940      | —       | —        | 12                     |
| 鉱業、採石業、砂利採取業    | 20,588            | 20,370     | —       | —        | —                      |
| 建設業             | 77,866            | 67,132     | 9,717   | 0        | 1,342                  |
| 電気・ガス・熱供給・水道業   | 84,556            | 81,344     | 2,010   | —        | —                      |
| 情報通信業           | 20,810            | 17,983     | 1,512   | —        | 574                    |
| 運輸業、郵便業         | 80,671            | 54,579     | 23,760  | —        | 2                      |
| 卸売業、小売業         | 160,666           | 146,310    | 9,453   | 16       | 546                    |
| 金融業、保険業         | 226,196           | 137,029    | 19,360  | 157      | —                      |
| 不動産業、物品賃貸業      | 189,786           | 163,959    | 23,776  | 0        | 159                    |
| 学術研究、専門・技術サービス業 | 6,493             | 6,319      | 160     | 13       | 12                     |
| 宿泊業             | 10,300            | 10,119     | 130     | —        | 239                    |
| 飲食業             | 8,110             | 8,009      | 100     | —        | 412                    |
| 生活関連サービス業、娯楽業   | 9,565             | 8,993      | 480     | —        | 32                     |
| 教育、学習支援業        | 2,969             | 2,869      | 100     | —        | —                      |
| 医療・福祉           | 64,344            | 64,343     | —       | 0        | 351                    |
| その他のサービス        | 26,498            | 25,410     | 780     | 0        | 137                    |
| 国・地方公共団体        | 1,229,021         | 305,503    | 343,436 | —        | —                      |
| 個人              | 372,026           | 369,268    | —       | 8        | 646                    |
| その他             | 64,225            | —          | 8,173   | —        | —                      |
| 業種別合計           | 2,902,711         | 1,676,940  | 492,265 | 292      | 5,242                  |
| 1年以下            | 206,847           | 141,089    | 50,830  | 86       | 59                     |
| 1年超3年以下         | 382,529           | 216,760    | 165,768 | —        | 205                    |
| 3年超5年以下         | 323,433           | 255,068    | 68,158  | 206      | 192                    |
| 5年超7年以下         | 185,768           | 160,682    | 25,086  | —        | 650                    |
| 7年超             | 836,449           | 654,028    | 182,421 | —        | 939                    |
| 期間の定めのないもの      | 967,682           | 249,312    | —       | —        | 3,193                  |
| 残存期間別合計         | 2,902,711         | 1,676,940  | 492,265 | 292      | 5,242                  |

（地域別、業種別、残存期間別）

（単位：百万円）

|                 | 2021年3月末          |            |         |          |                        |
|-----------------|-------------------|------------|---------|----------|------------------------|
|                 | 信用リスクエクスポージャー期末残高 |            |         |          | 三月以上延滞<br>エクスポージャー(注)2 |
|                 | 合計                | うち貸出金等(注)1 | うち債券    | うちデリバティブ |                        |
| 国内計             | 3,309,244         | 1,900,429  | 506,842 | 202      | 3,701                  |
| 国外計             | 21,339            | 1,480      | 4,900   | —        | —                      |
| 地域別合計           | 3,330,584         | 1,901,909  | 511,742 | 202      | 3,701                  |
| 製造業             | 241,092           | 194,856    | 37,490  | 2        | 664                    |
| 農業、林業           | 10,532            | 10,291     | 230     | 0        | 55                     |
| 漁業              | 2,862             | 2,862      | —       | —        | 11                     |
| 鉱業、採石業、砂利採取業    | 21,687            | 21,493     | 194     | —        | —                      |
| 建設業             | 96,801            | 86,924     | 9,875   | 0        | 1,297                  |
| 電気・ガス・熱供給・水道業   | 88,012            | 85,368     | 1,403   | —        | —                      |
| 情報通信業           | 20,569            | 18,096     | 1,509   | —        | —                      |
| 運輸業、郵便業         | 78,001            | 56,592     | 19,493  | —        | —                      |
| 卸売業、小売業         | 177,537           | 162,950    | 8,757   | 0        | 468                    |
| 金融業、保険業         | 231,900           | 133,795    | 23,588  | 166      | —                      |
| 不動産業、物品賃貸業      | 194,158           | 171,331    | 20,203  | 0        | 202                    |
| 学術研究、専門・技術サービス業 | 8,728             | 8,507      | 220     | 0        | 12                     |
| 宿泊業             | 12,329            | 12,147     | 130     | —        | 353                    |
| 飲食業             | 12,232            | 12,080     | 150     | —        | 89                     |
| 生活関連サービス業、娯楽業   | 12,275            | 11,703     | 480     | 0        | 31                     |
| 教育、学習支援業        | 3,803             | 3,703      | 100     | —        | —                      |
| 医療・福祉           | 69,048            | 69,047     | —       | 1        | —                      |
| その他のサービス        | 36,756            | 35,569     | 880     | 0        | 101                    |
| 国・地方公共団体        | 1,576,208         | 432,723    | 383,293 | —        | —                      |
| 個人              | 374,470           | 371,862    | —       | 28       | 412                    |
| その他             | 61,574            | —          | 3,742   | —        | —                      |
| 業種別合計           | 3,330,584         | 1,901,909  | 511,742 | 202      | 3,701                  |
| 1年以下            | 364,823           | 258,829    | 79,480  | 63       | 83                     |
| 1年超3年以下         | 304,939           | 214,193    | 90,746  | —        | 27                     |
| 3年超5年以下         | 313,332           | 268,550    | 44,642  | 138      | 86                     |
| 5年超7年以下         | 166,597           | 142,638    | 23,958  | —        | 35                     |
| 7年超             | 1,054,863         | 769,431    | 271,275 | —        | 489                    |
| 期間の定めのないもの      | 1,126,028         | 248,266    | 1,638   | —        | 2,978                  |
| 残存期間別合計         | 3,330,584         | 1,901,909  | 511,742 | 202      | 3,701                  |

(注) 1. 貸出金等は貸出金（三月以上延滞エクスポージャーを除く）とオフ・バランス取引（デリバティブ取引を除く）の合計であります。

2. 「三月以上延滞エクスポージャー」とは、元本又は利息の支払が約定支払日の翌日を起算日として3か月以上延滞しているエクスポージャー、又は引当金勘案前でリスク・ウェイトが150%であるエクスポージャーであります。

3. 上表には、CVAリスク相当額及び中央清算機関関連エクスポージャーは含めておりません。



ロ. 一般貸倒引当金、個別貸倒引当金及び特定海外債権引当勘定の期末残高及び期中の増減額

(単位：百万円)

|            | 2020年3月末 |        |        |        | 2021年3月末 |        |        |        |
|------------|----------|--------|--------|--------|----------|--------|--------|--------|
|            | 期首残高     | 当期増加額  | 当期減少額  | 期末残高   | 期首残高     | 当期増加額  | 当期減少額  | 期末残高   |
| 一般貸倒引当金    | 1,080    | 2,083  | 1,080  | 2,083  | 2,083    | 2,615  | 2,083  | 2,615  |
| 個別貸倒引当金    | 9,966    | 8,187  | 9,966  | 8,187  | 8,187    | 8,911  | 8,187  | 8,911  |
| 特定海外債権引当勘定 | —        | —      | —      | —      | —        | —      | —      | —      |
| 貸倒引当金合計    | 11,046   | 10,270 | 11,046 | 10,270 | 10,270   | 11,526 | 10,270 | 11,526 |

◇個別貸倒引当金の地域別、業種別内訳

(単位：百万円)

|                 | 2020年3月末 |       |       |       | 2021年3月末 |       |       |       |
|-----------------|----------|-------|-------|-------|----------|-------|-------|-------|
|                 | 期首残高     | 当期増加額 | 当期減少額 | 期末残高  | 期首残高     | 当期増加額 | 当期減少額 | 期末残高  |
| 国内計             | 9,966    | 8,187 | 9,966 | 8,187 | 8,187    | 8,911 | 8,187 | 8,911 |
| 国外計             | —        | —     | —     | —     | —        | —     | —     | —     |
| 地域別合計           | 9,966    | 8,187 | 9,966 | 8,187 | 8,187    | 8,911 | 8,187 | 8,911 |
| 製造業             | 1,697    | 1,355 | 1,697 | 1,355 | 1,353    | 1,169 | 1,353 | 1,169 |
| 農業、林業           | 57       | 50    | 57    | 50    | 50       | 60    | 50    | 60    |
| 漁業              | —        | 14    | —     | 14    | 14       | 13    | 14    | 13    |
| 鉱業、採石業、砂利採取業    | 88       | —     | 88    | —     | —        | —     | —     | —     |
| 建設業             | 1,538    | 1,156 | 1,538 | 1,156 | 1,159    | 2,271 | 1,159 | 2,271 |
| 電気・ガス・熱供給・水道業   | 5        | —     | 5     | —     | —        | —     | —     | —     |
| 情報通信業           | 580      | 578   | 580   | 578   | 578      | 322   | 578   | 322   |
| 運輸業、郵便業         | 14       | 13    | 14    | 13    | 13       | 69    | 13    | 69    |
| 卸売業、小売業         | 1,473    | 961   | 1,473 | 961   | 961      | 1,006 | 961   | 1,006 |
| 金融業、保険業         | 126      | 0     | 126   | 0     | 0        | —     | 0     | —     |
| 不動産業、物品賃貸業      | 1,549    | 1,308 | 1,549 | 1,308 | 1,308    | 1,758 | 1,308 | 1,758 |
| 学術研究、専門・技術サービス業 | 36       | 31    | 36    | 31    | 31       | 31    | 31    | 31    |
| 宿泊業             | 1,663    | 1,424 | 1,663 | 1,424 | 1,424    | 1,449 | 1,424 | 1,449 |
| 飲食業             | 432      | 396   | 432   | 396   | 396      | 125   | 396   | 125   |
| 生活関連サービス業、娯楽業   | 130      | 84    | 130   | 84    | 84       | 91    | 84    | 91    |
| 教育、学習支援業        | 2        | 1     | 2     | 1     | 1        | 6     | 1     | 6     |
| 医療・福祉           | 218      | 521   | 218   | 521   | 521      | 236   | 521   | 236   |
| その他のサービス        | 219      | 121   | 219   | 121   | 121      | 138   | 121   | 138   |
| 国・地方公共団体        | —        | —     | —     | —     | —        | —     | —     | —     |
| 個人              | 130      | 164   | 130   | 164   | 164      | 159   | 164   | 159   |
| その他             | —        | —     | —     | —     | —        | —     | —     | —     |
| 業種別合計           | 9,966    | 8,187 | 9,966 | 8,187 | 8,187    | 8,911 | 8,187 | 8,911 |

(注) 一般貸倒引当金については地域別及び業種別の区分ごとの算定は行っておりません。

## 八. 業種別の貸出金償却の額

(単位: 百万円)

| 業種名             | 2020年3月末 | 2021年3月末 |
|-----------------|----------|----------|
| 製造業             | —        | —        |
| 農業、林業           | —        | —        |
| 漁業              | —        | —        |
| 鉱業、採石業、砂利採取業    | —        | —        |
| 建設業             | —        | —        |
| 電気・ガス・熱供給・水道業   | —        | —        |
| 情報通信業           | —        | —        |
| 運輸業、郵便業         | —        | —        |
| 卸売業、小売業         | 1        | —        |
| 金融業、保険業         | —        | —        |
| 不動産業、物品賃貸業      | —        | —        |
| 学術研究、専門・技術サービス業 | —        | —        |
| 宿泊業             | —        | —        |
| 飲食業             | —        | —        |
| 生活関連サービス業、娯楽業   | —        | —        |
| 教育、学習支援業        | —        | —        |
| 医療・福祉           | —        | —        |
| その他のサービス        | —        | —        |
| 国・地方公共団体        | —        | —        |
| 個人              | —        | —        |
| その他             | —        | —        |
| 業種別合計           | 1        | —        |

## 二. 標準的手法が適用されるエクスポージャーについて、リスク・ウェイトの区分ごとの信用リスク削減手法の効果を勘案した後の残高

(単位: 百万円)

| リスク・ウェイト区分 | 2020年3月末 |           | 2021年3月末 |           |
|------------|----------|-----------|----------|-----------|
|            | 格付あり(注)  | 格付なし      | 格付あり(注)  | 格付なし      |
| 0%         | —        | 1,317,011 | —        | 1,671,844 |
| 10%        | —        | 85,392    | —        | 169,033   |
| 20%        | 72,839   | 106,184   | 70,367   | 116,002   |
| 35%        | —        | 48,102    | —        | 46,593    |
| 50%        | 271,836  | 1,964     | 267,647  | 721       |
| 75%        | —        | 403,510   | —        | 396,854   |
| 100%       | 40,833   | 543,040   | 42,532   | 535,381   |
| 150%       | —        | 865       | —        | 594       |
| 250%       | —        | —         | —        | —         |
| 350%       | —        | —         | —        | —         |
| 1250%      | —        | —         | —        | —         |
| 合計         | 385,509  | 2,506,072 | 380,547  | 2,937,025 |

(注) 格付は告示第65条(法人向けエクスポージャー)において適格格付機関の格付が付与されているエクスポージャーを基準としております。

## 3. 信用リスク削減手法に関する事項

## イ. 標準的手法が適用されるポートフォリオについて、適格金融資産担保が適用されたエクスポージャーの額

(単位: 百万円)

| 担保区分        | 2020年3月末 | 2021年3月末 |
|-------------|----------|----------|
| 現金及び自行預金(注) | 57,094   | 53,234   |
| 金           | —        | —        |
| 適格債券        | —        | —        |
| 適格株式        | —        | —        |
| 適格投資信託      | —        | —        |
| 適格金融資産担保合計  | 57,094   | 53,234   |

(注) 現金及び自行預金には、貸出金と自行預金との相殺によって削減されたエクスポージャーの額を含んでおります。

## ロ. 標準的手法が適用されるポートフォリオについて、保証又はクレジット・デリバティブが適用されたエクスポージャーの額

(単位: 百万円)

| 保証区分                | 2020年3月末 | 2021年3月末 |
|---------------------|----------|----------|
| 適格保証                | 4,304    | 3,716    |
| 適格クレジット・デリバティブ      | —        | —        |
| 適格保証、クレジット・デリバティブ合計 | 4,304    | 3,716    |

## 4. 派生商品取引及び長期決済期間取引の取引相手のリスクに関する事項

## イ. 与信相当額の算出に用いる方式

カレント・エクスポージャー方式により算出しております。

## ロ. グロスの再構築コスト(零を下回らないものに限る。)の合計額

(単位: 百万円)

|           | 2020年3月末 | 2021年3月末 |
|-----------|----------|----------|
| グロス再構築コスト | 48       | 76       |

## 八. 担保による信用リスク削減手法の効果を勘案する前の与信相当額

(単位: 百万円)

| 種類及び取引区分          | 2020年3月末 | 2021年3月末 |
|-------------------|----------|----------|
| 外国為替関連取引及び金関連取引   | 292      | 202      |
| 金利関連取引            | —        | —        |
| 株式関連取引            | —        | —        |
| 貴金属関連取引(金関連取引を除く) | —        | —        |
| その他のコモディティ関連取引    | —        | —        |
| クレジット・デリバティブ      | —        | —        |
| 合計                | 292      | 202      |

(注) 原契約期間が5営業日以内の外為関連取引の与信相当額は上記記載から除いております。

## 二. ロに掲げる合計額及びグロスのアドオンの合計額からハに掲げる額を差し引いた額(カレント・エクスポージャー方式を用いる場合に限る。)

該当する金額はありません。

## ホ. 担保の種類別の額

信用リスク削減のために担保は用いておりません。

## ハ. 担保による信用リスク削減手法の効果を勘案した後の与信相当額

「八. 担保による信用リスク削減手法の効果を勘案する前の与信相当額」と同額であります。

## ト. 与信相当額算出の対象となるクレジット・デリバティブの想定元本額をクレジット・デリバティブの種類別、かつ、プロテクションの購入又は提供の別に区分した額

クレジット・デリバティブ取引を行っていないため、該当ありません。

## チ. 信用リスク削減手法の効果を勘案するために用いているクレジット・デリバティブの想定元本額

クレジット・デリバティブ取引を行っていないため、該当ありません。

## 5. 証券化エクスポージャーに関する事項

## イ. 当行がオリジネーターである証券化エクスポージャーに関する事項

該当ありません。

## ロ. 当行が投資家である証券化エクスポージャーに関する事項

## (1) 保有する証券化エクスポージャーの額及び主な原資産の種類別の内訳

○オン・バランス取引 (単位: 百万円)

| 原債権の種類      | 再証券化を除く証券化 |          | 再証券化     |          |
|-------------|------------|----------|----------|----------|
|             | 2020年3月末   | 2021年3月末 | 2020年3月末 | 2021年3月末 |
| 住宅ローン債権     | 113        | 450      | —        | —        |
| 自動車ローン債権    | 3,543      | 2,344    | —        | —        |
| 消費者ローン・割賦債権 | 1,000      | 832      | —        | —        |
| 売掛債権        | —          | —        | —        | —        |
| 事業者向け貸出債権   | —          | —        | —        | —        |
| 不動産向け債権     | —          | —        | —        | —        |
| リース債権       | 245        | 1,008    | —        | —        |
| その他         | —          | —        | —        | —        |
| 合計          | 4,902      | 4,635    | —        | —        |

○オフ・バランス取引  
オフ・バランス取引については該当ありません。

## (2) 保有する証券化エクスポージャーのリスク・ウェイト区分ごとの残高及び所要自己資本の額

○オン・バランス取引 (単位: 百万円)

| リスク・ウェイト区分       | 再証券化を除く証券化 |         |          |         | 再証券化     |         |          |         |
|------------------|------------|---------|----------|---------|----------|---------|----------|---------|
|                  | 2020年3月末   |         | 2021年3月末 |         | 2020年3月末 |         | 2021年3月末 |         |
|                  | 残高         | 所要自己資本額 | 残高       | 所要自己資本額 | 残高       | 所要自己資本額 | 残高       | 所要自己資本額 |
| 20%以下            | 4,790      | 35      | 4,627    | 35      | —        | —       | —        | —       |
| 20%超<br>50%以下    | 112        | 1       | 8        | 0       | —        | —       | —        | —       |
| 50%超<br>100%以下   | —          | —       | —        | —       | —        | —       | —        | —       |
| 100%超<br>350%以下  | —          | —       | —        | —       | —        | —       | —        | —       |
| 350%超<br>1250%未満 | —          | —       | —        | —       | —        | —       | —        | —       |
| 1250%            | —          | —       | —        | —       | —        | —       | —        | —       |
| 合計               | 4,902      | 37      | 4,635    | 35      | —        | —       | —        | —       |

○オフ・バランス取引  
オフ・バランス取引については該当ありません。

## (3) 自己資本比率告示第248条並びに第248条の4第1項第1号及び第2号の規定により1250%のリスク・ウェイトが適用される証券化エクスポージャーの額及び主な原資産の種類別の内訳

○オン・バランス取引 (単位: 百万円)

| 原債権の種類  | 再証券化を除く証券化 |          | 再証券化     |          |
|---------|------------|----------|----------|----------|
|         | 2020年3月末   | 2021年3月末 | 2020年3月末 | 2021年3月末 |
| 貸付債権    | —          | —        | —        | —        |
| 不動産向け債権 | —          | —        | —        | —        |
| その他     | —          | —        | —        | —        |
| 合計      | —          | —        | —        | —        |

○オフ・バランス取引  
オフ・バランス取引については該当ありません。

## (4) 保有する再証券化エクスポージャーに対する信用リスク削減手法の適用の有無及び保証人ごと又は当該保証人に適用されるリスク・ウェイト区分ごとの内訳

該当ありません。

## 6. マーケット・リスクに関する事項

自己資本比率算定において、マーケット・リスク相当額に係る額を算入していないため、本項目に記載する事項はありません。

## 7. 出資等又は株式等エクスポージャーに関する事項

## イ. 貸借対照表計上額、時価及び次に掲げる事項に係る貸借対照表計上額

(単位: 百万円)

|                          | 2020年3月末 |        | 2021年3月末 |        |
|--------------------------|----------|--------|----------|--------|
|                          | 貸借対照表計上額 | 時価     | 貸借対照表計上額 | 時価     |
| 上場株式等エクスポージャー            | 44,464   | —      | 51,389   | —      |
| 上記に該当しない出資等又は株式等エクスポージャー | 6,229    | —      | 6,255    | —      |
| 合計                       | 50,693   | 50,693 | 57,645   | 57,645 |

(注) 投資信託を通じて保有しているエクスポージャーは含んでおりません。

## ロ. 出資等又は株式等エクスポージャーの売却及び償却に伴う損益の額

(単位: 百万円)

|       | 2020年3月末 | 2021年3月末 |
|-------|----------|----------|
| 売却損益額 | 1,913    | 3,505    |
| 償却額   | 23       | 783      |

## ハ. 貸借対照表で認識され、かつ、損益計算書で認識されない評価損益の額

(単位: 百万円)

|                               | 2020年3月末 | 2021年3月末 |
|-------------------------------|----------|----------|
| 貸借対照表で認識され、損益計算書で認識されない評価損益の額 | 20,658   | 31,363   |

## 二. 貸借対照表及び損益計算書で認識されない評価損益の額

(単位: 百万円)

|            | 2020年3月末 | 2021年3月末 |
|------------|----------|----------|
| 子会社・関連会社株式 | —        | —        |

## ホ. 自己資本比率告示附則第13条が適用される株式等エクスポージャーの額及び株式等エクスポージャーのポートフォリオの区分ごとの額

該当ありません。

## 8. リスク・ウェイトのみなし計算又は信用リスク・アセットのみなし計算が適用されるエクスポージャーに関する事項

(単位: 百万円)

|              | 2020年3月末 | 2021年3月末 |
|--------------|----------|----------|
| ルック・スルー方式    | 51,894   | 53,494   |
| マンドート方式      | —        | —        |
| 蓋然性方式 (250%) | —        | —        |
| 蓋然性方式 (400%) | —        | —        |
| フォールバック方式    | —        | —        |
| 合計           | 51,894   | 53,494   |

(注) 1. 「ルック・スルー方式」とは、当該エクスポージャーの裏付けになる個々の資産の信用リスク・アセットを算出し足し上げるものであります。  
 2. 「マンドート方式」とは、当該エクスポージャーの運用基準 (マンドート) に基づき、当該エクスポージャーの資産構成を保守的に仮定し、個々の資産の信用リスク・アセットを算出し足し上げるものであります。  
 3. 「蓋然性方式 (250%)」とは、ファンドの足もとの裏付けとなる資産等やレバレッジの状況を踏まえ、保有エクスポージャーのリスク・ウェイトが250%超400%以下となる蓋然性が高いことを証明できる場合はリスク・ウェイトを250%として、信用リスク・アセットを算出するものであります。  
 4. 「蓋然性方式 (400%)」とは、ファンドの足もとの裏付けとなる資産等やレバレッジの状況を踏まえ、保有エクスポージャーのリスク・ウェイトが250%超400%以下となる蓋然性が高いことを証明できる場合はリスク・ウェイトを400%として、信用リスク・アセットを算出するものであります。  
 5. 「フォールバック方式」とは、保有エクスポージャーのリスク・ウェイトを1250%として、信用リスク・アセットを算出するものであります。

## 9. 金利リスクに関する事項

(単位：百万円)

| IRRBB1：金利リスク |         |         |        |         |       |
|--------------|---------|---------|--------|---------|-------|
| 項番           |         | イ       | ロ      | ハ       | ニ     |
|              |         | △EVE    |        | △NII    |       |
|              |         | 当期末     | 前期末    | 当期末     | 前期末   |
| 1            | 上方平行シフト | 2,479   | 1,219  | 3,442   | 2,249 |
| 2            | 下方平行シフト | 20,932  | 31,025 | 4,339   | 5,687 |
| 3            | スティープ化  | 1,385   | 403    |         |       |
| 4            | フラット化   |         |        |         |       |
| 5            | 短期金利上昇  |         |        |         |       |
| 6            | 短期金利低下  |         |        |         |       |
| 7            | 最大幅     | 20,932  | 31,025 | 4,339   | 5,687 |
|              |         | ホ       |        | ヘ       |       |
|              |         | 当期末     |        | 前期末     |       |
| 8            | 自己資本の額  | 138,115 |        | 135,833 |       |

# 報酬等に関する開示事項

## 1. 当行（グループ）の対象役職員の報酬等に関する組織体制の整備状況に関する事項

### (1) 「対象役職員」の範囲

開示の対象となる報酬告示に規定されている「対象役員」及び「対象従業員等」（合わせて「対象役職員」）の範囲については、以下のとおりであります。

#### ① 「対象役員」の範囲

対象役員は、当行の取締役であります。なお、社外役員を除いております。

#### ② 「対象従業員等」の範囲

当行では、対象役員以外の当行の役員及び従業員並びに主要な連結子法人等の役職員のうち、「高額の報酬等を受ける者」で当行及びその主要な連結子法人等の業務の運営又は財産の状況に重要な影響を与える者等を「対象従業員等」として、開示の対象としております。

なお、当行の対象役員以外の役員及び従業員並びに主要な連結子法人等の役職員で、対象従業員等に該当する者はありません。

#### (ア) 「主要な連結子法人等」の範囲

主要な連結子法人等とは、銀行の連結総資産に対する当該子法人等の総資産の割合が2%を超えるもの及びグループ経営に重要な影響を与える連結子法人等であります。

#### (イ) 「高額の報酬等を受ける者」の範囲

「高額の報酬等を受ける者」とは、当行の有価証券報告書記載の「役員区分ごとの報酬の総額」を同記載の「対象となる役員の員数」により除すことで算出される「対象役職員の平均報酬額」以上の報酬等を受ける者を指します。

なお、退職一時金につきましては、報酬等の金額から退職一時金の全額を一旦控除したものに「退職一時金を在職年数で除した金額」を足した金額をもって、その者の報酬等の金額とみなし、「高額の報酬等を受ける者」の判断を行っております。

#### (ウ) 「グループの業務の運営又は財産の状況に重要な影響を与える者」の範囲

「グループの業務の運営又は財産の状況に重要な影響を与える者」とは、その者が通常行う取引や管理する事項が、当行、当行グループ、主要な連結子法人等の業務の運営に相当程度の影響を与え、又は取引等に損失が発生することにより財産の状況に重要な影響を与える者であります。

### (2) 対象役職員の報酬等の決定について

#### 対象役職員の報酬等の決定について

当行では、株主総会において役員報酬の総額（上限額）を決定しております。株主総会で決議された取締役（監査等委員である取締役を除く。）の報酬の個人別の配分については、「指名・報酬諮問委員会」による審議・答申を踏まえ、取締役会の決議により決定されております。

また、監査等委員である取締役の報酬の個人別の配分については、監査等委員である取締役の協議により決定されております。

### (3) 報酬委員会等の構成員に対して払われた報酬等の総額及び報酬委員会等の会議の開催回数

|                | 開催回数<br>(2020年4月～2021年3月) |
|----------------|---------------------------|
| 取締役会           | 3回                        |
| 評価・指名および報酬等委員会 | 3回                        |

(注) 1. 報酬等の総額については、報酬委員会等の職務執行に係る対価に相当する部分のみを切り離して算出することができないため、報酬等の総額は記載しておりません。  
2. 「評価・指名および報酬等委員会」は、2021年6月に「指名・報酬諮問委員会」へ改称しております。

## 2. 当行（グループ）の対象役職員の報酬等の体系の設計及び運用の適切性の評価に関する事項

### 報酬等に関する方針について

#### 「対象役員」の報酬等に関する方針

当行は、中長期的な企業価値の向上を通じて、「地域共栄」という当行の経営方針に基づいて役員報酬制度を設計しております。具体的な役員報酬制度といたしましては、役員の報酬等の構成を、

- ・基本報酬
- ・賞与
- ・業務連動型株式報酬

としております。

基本報酬は役員の役名・在任期間を勘案し、賞与は、当行の業績を勘案して決定しております。業績連動型株式報酬

は取締役（監査等委員である取締役及び社外取締役を除く。以下、本項目において同じ。）の報酬と当行の業績及び株式価値との連動性をより明確にし、取締役が中長期的な業績向上と企業価値増大への貢献意識を高めることを目的として導入しております。株式交付規程に基づき、取締役の役位に応じた固定ポイントと業績目標の達成度に応じて変動する業績連動ポイントを付与し、退任時に累積したポイントに応じて当行株式及び当行株式の換価処分金相当額の金銭を交付及び給付する制度であります。

役員の報酬等は、「指名・報酬諮問委員会」による審議・答申を踏まえ、株主総会において決議された役員報酬限度額の範囲内で取締役会にて決定しております。

なお、監査等委員である取締役の報酬については、株主総会において決議された役員報酬限度額の範囲内で、監査等委員である取締役の協議により決定しております。

## 3. 当行（グループ）の対象役職員の報酬等の体系とリスク管理の整合性並びに報酬等と業績の連動に関する事項

対象役職員の報酬等の決定に当たっては、株主総会で役員全体の報酬総額が決議され、決定される仕組みになっております。

## 4. 当行（グループ）の対象役職員の報酬等の種類、支払総額及び支払方法に関する事項

対象役職員の報酬等の総額（自 2020年4月1日 至 2021年3月31日）

| 区分               | 人数  | 報酬等の総額<br>(百万円) | 固定報酬の総額 |      | 変動報酬の総額 |    |      | 退職慰労金 |   |   |
|------------------|-----|-----------------|---------|------|---------|----|------|-------|---|---|
|                  |     |                 | 基本報酬    | 株式報酬 | 基本報酬    | 賞与 | 株式報酬 |       |   |   |
| 対象役員<br>(除く社外役員) | 13名 | 169             | 143     | 130  | 13      | 25 | —    | 18    | 6 | — |

(注) 1. 上記には、当事業年度において発生した繰延報酬200万円（対象役員200万円）が含まれております。  
2. 上記には、使用人を兼ねている取締役5名に対する使用人としての報酬350万円は含まれておりません。  
3. 上記の株式報酬の額には、当該制度に基づき付与された株式交付ポイントにかかる費用計上を記載しております。

## 5. 当行（グループ）の対象役職員の報酬等の体系に関し、その他参考となるべき事項

特段、前項までに掲げたもののほか、該当する事項はございません。

# 開示項目一覧

## 銀行法施行規則に基づく開示項目

### ■単体ベース

|                                  |             |
|----------------------------------|-------------|
| 1 概要・組織に関する事項                    |             |
| (1) 経営の組織                        | 2・8・9       |
| (2) 大株主                          | 5           |
| (3) 役員                           | 3           |
| (4) 会計監査人の氏名又は名称                 | 8           |
| (5) 店舗                           | 24・25       |
| 2 業務内容                           | 4           |
| 3 主要な業務に関する事項                    |             |
| (1) 営業の概要                        | 42          |
| (2) 主要な経営指標等の推移                  | 42          |
| (3) 業務に関する指標                     |             |
| a 主要な業務の状況                       |             |
| (a) 業務粗利益・業務粗利益率・業務純益・実質業務純益・    |             |
| コア業務純益・コア業務純益（投資信託解約損益を除く。）      | 49          |
| (b) 資金運用収支・役員取引等収支・その他業務収支       | 49～51       |
| (c) 資金運用勘定・資金調達勘定の平均残高ほか         | 49・50・61    |
| (d) 受取利息・支払利息の増減                 | 51          |
| (e) 総資産経常利益率・資本経常利益率             | 61          |
| (f) 総資産当期純利益率・資本当期純利益率           | 61          |
| b 預金                             |             |
| (a) 預金科目別平均残高                    | 52          |
| (b) 定期預金の残存期間別残高                 | 52          |
| c 貸出金                            |             |
| (a) 貸出金科目別平均残高                   | 53          |
| (b) 貸出金の残存期間別残高                  | 55          |
| (c) 貸出金・支払承諾見返担保別内訳              | 53          |
| (d) 貸出金用途別内訳                     | 54          |
| (e) 業種別貸出金内訳                     | 54          |
| (f) 中小企業等向け貸出金残高                 | 55          |
| (g) 特定海外債権残高                     | 55          |
| (h) 預貸率                          | 61          |
| d 有価証券                           |             |
| (a) 商品有価証券の平均残高                  | 56          |
| (b) 有価証券の残存期間別残高                 | 56          |
| (c) 有価証券の平均残高                    | 55          |
| (d) 預証率                          | 61          |
| 4 業務の運営に関する事項                    |             |
| (1) リスク管理体制                      | 10～12       |
| (2) 法令遵守体制                       | 13～16       |
| (3) 中小企業の経営の改善および地域の活性化のための取組の状況 | 17～22       |
| (4) 銀行法上の指定紛争解決機関                | 13          |
| 5 財産の状況に関する事項                    |             |
| (1) 貸借対照表・損益計算書・株主資本等変動計算書       | 43～46       |
| (2) リスク管理債権額                     | 53          |
| a 破綻先債権額                         |             |
| b 延滞債権額                          |             |
| c 3ヵ月以上延滞債権額                     |             |
| d 貸出条件緩和債権額                      |             |
| (3) 自己資本の充実の状況                   | 62～67・75～82 |
| (4) 時価情報                         |             |
| a 有価証券の時価等                       | 57・58       |
| b 金銭信託の時価等                       | 58          |
| c デリバティブ取引                       | 59・60       |
| (5) 貸倒引当金期末残高および期中増減額            | 54          |
| (6) 貸出金償却額                       | 55          |
| (7) 会社法による会計監査人の監査               | 43          |

|                                  |       |
|----------------------------------|-------|
| (8) 金融商品取引法に基づく監査証明              | 43    |
| 6 報酬等に関する開示事項                    | 83    |
| ■連結ベース                           |       |
| 1 銀行・子会社等の状況に関する事項               |       |
| (1) 主要な事業の内容および組織構成              | 7     |
| (2) 子会社等に関する事項                   | 7     |
| 2 銀行・子会社等の主要な業務に関する事項            |       |
| (1) 営業の概要                        | 28    |
| (2) 主要な経営指標等の推移                  | 29    |
| 3 銀行・子会社等の財産の状況に関する事項            |       |
| (1) 連結貸借対照表・連結損益計算書・連結株主資本等変動計算書 | 30・31 |
| (2) リスク管理債権額                     | 41    |
| a 破綻先債権額                         |       |
| b 延滞債権額                          |       |
| c 3ヵ月以上延滞債権額                     |       |
| d 貸出条件緩和債権額                      |       |
| (3) 自己資本の充実の状況                   | 62～74 |
| (4) 連結決算セグメント情報                  | 39・40 |
| (5) 会社法による会計監査人の監査               | 30    |
| (6) 金融商品取引法に基づく監査証明              | 30    |
| 4 報酬等に関する開示事項                    | 83    |

## 金融機能の再生のための緊急措置に関する法律に基づく開示項目

|        |    |
|--------|----|
| 資産査定状況 | 53 |
|--------|----|

本誌は、銀行法第21条に基づいて作成したディスクロージャー資料（業務および財産の状況に関する説明書類）です。

# AKITA BANK REPORT 2021



2021年7月発行／秋田銀行経営企画部広報CSR室  
〒010-8655 秋田市山王三丁目2番1号 TEL 018-863-1212

 [koho@akita-bank.co.jp](mailto:koho@akita-bank.co.jp)

 <https://www.akita-bank.co.jp/>